



ประกาศกรมอุตสาหกรรมพื้นฐานและการเหมืองแร่  
เรื่อง การรังวัดกำหนดเขตพื้นที่คำขอตามกฎหมายว่าด้วยแร่โดยช่างรังวัดเอกชน  
พ.ศ. ๒๕๖๕

โดยที่งานรังวัดกำหนดเขตพื้นที่คำขอตามกฎหมายแร่มีปริมาณมากขึ้นแต่พนักงานเจ้าหน้าที่มีไม่เพียงพอที่จะปฏิบัติการได้ทันต่อความต้องการของประชาชน ดังนั้น เพื่อเป็นการเพิ่มทางเลือกให้กับประชาชนและเป็นการอำนวยความสะดวกให้มีความรวดเร็วยิ่งขึ้น จึงเห็นสมควรให้มีช่างรังวัดเอกชนทำหน้าที่รังวัดกำหนดเขตพื้นที่คำขอตามกฎหมายแร่ภายใต้การกำกับดูแลของกรมอุตสาหกรรมพื้นฐานและการเหมืองแร่

อาศัยอำนาจตามความในมาตรา ๑๒๓ แห่งพระราชบัญญัติแร่ พ.ศ. ๒๕๖๐ อธิบดีกรมอุตสาหกรรมพื้นฐานและการเหมืองแร่จึงกำหนดหลักเกณฑ์ไว้ดังต่อไปนี้

ข้อ ๑ ประกาศนี้เรียกว่า “ประกาศกรมอุตสาหกรรมพื้นฐานและการเหมืองแร่ เรื่อง การรังวัดกำหนดเขตพื้นที่คำขอตามกฎหมายแร่โดยช่างรังวัดเอกชน พ.ศ. ๒๕๖๕”

ข้อ ๒ ประกาศนี้ให้ใช้บังคับเมื่อพ้นกำหนดหนึ่งร้อยแปดสิบวันนับแต่วันประกาศในราชกิจจานุเบกษาเป็นต้นไป

ข้อ ๓ ในประกาศนี้

“สำนักงานช่างรังวัดเอกชน” หมายความว่า สำนักงานช่างรังวัดเอกชนที่ได้รับใบอนุญาตตามกฎหมายว่าด้วยช่างรังวัดเอกชน

“ช่างรังวัดเอกชน” หมายความว่า ผู้ที่ได้รับใบอนุญาตเป็นช่างรังวัดเอกชนตามกฎหมายว่าด้วยช่างรังวัดเอกชน

“พนักงานเจ้าหน้าที่” หมายความว่า ผู้ซึ่งได้รับการแต่งตั้งเป็นพนักงานเจ้าหน้าที่ตามพระราชบัญญัติแร่ พ.ศ. ๒๕๖๐ และปฏิบัติงานในสำนักงานอุตสาหกรรมจังหวัด

“คำขอ” หมายความว่า คำขอประทานบัตร คำขอใบอนุญาตแต่งแร่ คำขอใบอนุญาตประกอบโลหกรรม และคำขออนุญาตทิ้งมูลดินทราย

“แผนที่” หมายความว่า แผนที่คำขอตามพระราชบัญญัติแร่ พ.ศ. ๒๕๖๐ ที่ดำเนินการรังวัดกำหนดเขตพื้นที่คำขอ ได้แก่ แผนที่แสดงการรังวัดขั้นต้น แผนที่แสดงการรังวัด แผนที่แนบท้ายประกาศคำขอ แผนที่แสดงจุดที่ตั้งหมู่เหมือง แผนที่ประกอบการเขียนแบบพิมพ์ประทานบัตร และแผนที่แสดงการตรวจสอบระหว่างเขตที่ดินกรรมสิทธิ์หรือสิทธิครอบครองตามประมวลกฎหมายที่ดิน รวมทั้งแผนที่อื่น ๆ ที่เกี่ยวข้อง

“คณะกรรมการ” หมายความว่า คณะกรรมการขึ้นทะเบียนรายชื่อสำนักงานช่างรังวัดเอกชน

“อธิบดี” หมายความว่า อธิบดีกรมอุตสาหกรรมพื้นฐานและการเหมืองแร่

หมวด ๑  
คณะกรรมการ

ข้อ ๔ ให้มีคณะกรรมการคณะหนึ่ง ประกอบด้วยผู้อำนวยการกองวิศวกรรมบริการเป็นประธานกรรมการ หัวหน้าฝ่ายเทคโนโลยีทำแผนที่ กองวิศวกรรมบริการ เป็นกรรมการ และหัวหน้าฝ่ายรังวัดสัมปทาน กองวิศวกรรมบริการ เป็นกรรมการและเลขานุการ

ให้คณะกรรมการมีอำนาจหน้าที่ ดังต่อไปนี้

- (๑) พิจารณาคุณสมบัติของผู้ที่จะได้รับการขึ้นทะเบียน
- (๒) พิจารณาประสบการณ์ของช่างรังวัดในสำนักงานช่างรังวัดเอกชนที่มาขึ้นทะเบียน
- (๓) กำหนดหลักเกณฑ์การขอขึ้นทะเบียน การขึ้นทะเบียน เสนออธิบดีเพื่อประกาศการขึ้นทะเบียนและเพิกถอนการขึ้นทะเบียน
- (๔) พิจารณาข้อกล่าวหาการประพฤติผิดจรรยาบรรณของช่างรังวัดในการทำหน้าที่รังวัด กำหนดเขตพื้นที่คำขอ และรายงานให้อธิบดีทราบ
- (๕) อื่น ๆ ตามที่อธิบดีมอบหมาย

ข้อ ๕ ในกรณีมีข้อสงสัยเกี่ยวกับรายงานการรังวัดของช่างรังวัดเอกชน คณะกรรมการอาจเชิญบุคคล หรือเรียกเอกสารหรือหลักฐานที่เกี่ยวข้องมาเพื่อประกอบการพิจารณาได้

หมวด ๒

การขึ้นทะเบียนช่างรังวัดเอกชนและหลักสูตรการอบรมทดสอบความรู้

ข้อ ๖ ผู้ที่จะได้รับการขึ้นทะเบียนเป็นช่างรังวัดเอกชนตามประกาศนี้ ต้องมีคุณสมบัติดังต่อไปนี้

- (๑) เป็นสำนักงานช่างรังวัดเอกชน และมีช่างรังวัดในสังกัดอย่างน้อยหนึ่งคนซึ่งผ่านการอบรมและทดสอบความรู้ตามหลักสูตรที่กรมอุตสาหกรรมพื้นฐานและการเหมืองแร่กำหนด
- (๒) เครื่องมือรังวัดของสำนักงานช่างรังวัดเอกชนนั้นต้องผ่านการรับรองและมีสถานะพร้อมทำงานรังวัดได้

ข้อ ๗ การยื่นคำขอขึ้นทะเบียน ให้ยื่นต่อเลขานุการคณะกรรมการ พร้อมเอกสารและหลักฐานตามที่กำหนดไว้ในแบบคำขอขึ้นทะเบียนซึ่งแนบท้ายประกาศนี้

ให้เลขานุการคณะกรรมการตรวจสอบคุณสมบัติและเอกสารหลักฐานที่กำหนดไว้ในแบบคำขอให้ถูกต้องครบถ้วน

กรณีเอกสารหลักฐานไม่ถูกต้องหรือไม่ครบถ้วน ให้แจ้งผู้ยื่นคำขอขึ้นทะเบียนดำเนินการแก้ไขทันที หรือแจ้งเป็นหนังสือให้ดำเนินการให้แล้วเสร็จภายในเจ็ดวันนับแต่วันที่ได้รับหนังสือโดยระบุรายการเอกสารหรือหลักฐานที่ไม่ถูกต้องหรือไม่ครบถ้วนให้ผู้ยื่นคำขอขึ้นทะเบียนทราบ

กรณีที่ผู้ยื่นคำขอขึ้นทะเบียนไม่จัดส่งเอกสารหรือหลักฐานตามที่แจ้งภายในระยะเวลาดังกล่าว ให้ถือว่าไม่ประสงค์จะดำเนินการขึ้นทะเบียนตามประกาศนี้ และให้เลขานุการคณะกรรมการคืนเรื่องให้ผู้ยื่นคำขอต่อไป

ข้อ ๘ กรณีผู้ยื่นคำขอขึ้นทะเบียนมีคุณสมบัติและเอกสารหลักฐานถูกต้องครบถ้วน ให้คณะกรรมการพิจารณาเสนออธิบดีเพื่อประกาศการขึ้นทะเบียนภายในสามสิบวันนับแต่วันที่เอกสารหลักฐานถูกต้องครบถ้วน

ทะเบียนช่างรังวัดเอกชนให้มีอายุห้าปีนับแต่วันที่อธิบดีลงนามในประกาศการขึ้นทะเบียน

ข้อ ๙ สำนักงานช่างรังวัดเอกชนรายใดซึ่งได้รับการขึ้นทะเบียนแล้ว ต่อมาช่างรังวัดในสังกัด ซึ่งผ่านการอบรมได้ลาออกหรือมีอาจปฏิบัติงานได้ หากยังมีความประสงค์จะรับงานรังวัดตามประกาศนี้ ให้สำนักงานช่างรังวัดเอกชนนั้นแจ้งความจำนงภายในหกสิบวันนับแต่มีเหตุดังกล่าวว่าประสงค์จะให้ช่างรังวัด ในสังกัดของตนเข้ารับการอบรมตามหลักสูตรที่กรมอุตสาหกรรมพื้นฐานและการเหมืองแร่กำหนด มิฉะนั้น อาจถูกเพิกถอนรายชื่อออกจากทะเบียนได้

ข้อ ๑๐ หลักสูตรการอบรมและทดสอบความรู้ ประกอบด้วย

(๑) การอบรมให้ความรู้ ความเข้าใจ เกี่ยวกับพระราชบัญญัติแร่ พ.ศ. ๒๕๖๐ เบื้องต้น และแนวทางปฏิบัติเกี่ยวกับการรังวัดกำหนดเขตพื้นที่คำขอโดยช่างรังวัดเอกชน

(๒) การทดสอบความรู้ด้วยการสอบข้อเขียนภายหลังการอบรม โดยผู้รับการอบรมต้องได้ คะแนนไม่น้อยกว่าร้อยละ ๘๐

#### หมวด ๓

#### การรังวัดโดยช่างรังวัดเอกชน

ข้อ ๑๑ ผู้ยื่นคำขอตามประกาศนี้ ซึ่งประสงค์จะรังวัดกำหนดเขตพื้นที่คำขอโดยช่างรังวัดเอกชน ให้ยื่นคำขอรังวัดโดยช่างรังวัดเอกชนตามแบบแนบท้ายประกาศนี้ พร้อมแนบสำเนาคำขอ สำเนาสัญญารับจ้าง ทำการรังวัด สำเนาใบอนุญาตของสำนักงานช่างรังวัดเอกชน และสำเนาใบอนุญาตช่างรังวัดเอกชน

การทำสัญญารับจ้างทำการรังวัดต้องกำหนดวันรังวัดแล้วเสร็จให้สอดคล้องกับเนื้อที่ตามข้อ ๑๔

ข้อ ๑๒ เมื่อเจ้าพนักงานอุตสาหกรรมแร่ประจำท้องที่อนุญาตให้ดำเนินการรังวัดกำหนดเขต พื้นที่คำขอโดยช่างรังวัดเอกชนได้ ให้ผู้ยื่นคำขอไปติดต่อกับพนักงานเจ้าหน้าที่ในวันที่ยื่นคำขอเพื่อรับส่งมอบ เอกสารที่ต้องใช้ในการรังวัดและหมายเลขหลักหมายเขตเหมืองแร่ให้กับช่างรังวัดเอกชนและให้ผู้ยื่นคำขอลงนาม ไว้เป็นหลักฐาน

ข้อ ๑๓ ช่างรังวัดต้องสังกัดสำนักงานช่างรังวัดเอกชนที่ได้ขึ้นทะเบียนโดยผ่านการอบรม ทดสอบความรู้ตามหมวด ๒ และต้องมีหลักฐานการรับรองเครื่องมือรังวัดตามข้อ ๖ (๒) ว่ายังคงสถานะรับงานได้ มาแสดงต่อพนักงานเจ้าหน้าที่ก่อนถึงกำหนดวันที่จะทำการรังวัด

ทั้งนี้ ให้รังวัดกำหนดเขตพื้นที่คำขอตามแนวทางปฏิบัติซึ่งแนบท้ายประกาศนี้

ข้อ ๑๔ การรังวัดกำหนดเขตพื้นที่คำขอโดยช่างรังวัดเอกชน ให้ดำเนินการให้แล้วเสร็จ ตามกำหนดเวลาดังต่อไปนี้นับแต่วันที่เจ้าพนักงานอุตสาหกรรมแร่ประจำท้องที่อนุญาต

(๑) สามสิบวัน กรณีเนื้อที่คำขอไม่เกินหนึ่งพันสองร้อยห้าสิบไร่

(๒) หกสิบวัน กรณีเนื้อที่คำขอเกินหนึ่งพันสองร้อยห้าสิบไร่แต่ไม่เกินห้าพันไร่

(๓) หนึ่งร้อยยี่สิบวัน กรณีเนื้อที่คำขอเกินห้าพันไร่

การรังวัดกำหนดเขตพื้นที่คำขอไม่แล้วเสร็จตามกำหนดเวลาข้างต้นโดยไม่มีเหตุอันควร อาจเป็นเหตุให้พนักงานเจ้าหน้าที่จำหน่ายคำขอออกจากทะเบียนคำขอ และถ้าเป็นกรณีการรังวัดกำหนดเขต พื้นที่คำขอประทานบัตรผู้ยื่นคำขออาจถูกยกคำขอประทานบัตรเสียได้

กรณีมีเหตุสุดวิสัย เช่น ภัยธรรมชาติ หรือเหตุที่ทำให้ไม่สามารถรังวัดได้ตามกำหนดวันข้างต้น ให้ผู้ยื่นคำขอมิหนังสือแจ้งเจ้าพนักงานอุตสาหกรรมแร่ประจำท้องที่เพื่อพิจารณาขยายระยะเวลาเป็นกรณีไป

หมวด ๔  
การรายงานผลการรังวัด

ข้อ ๑๕ เมื่อได้ดำเนินการรังวัดโดยช่างรังวัดเอกชนเสร็จแล้ว ให้จัดทำบันทึกสภาพพื้นที่ โดยทั่วไปด้วย ตามแบบรายงานการรังวัดประกอบการทำแผนที่ของช่างรังวัดเอกชนตามที่ได้แนบท้ายประกาศนี้

ให้สำนักงานช่างรังวัดเอกชนลงนามรับรองในเอกสารหลักฐานซึ่งช่างรังวัดในสังกัดของตน ได้จัดทำขึ้นจากการรังวัดกำหนดเขตพื้นที่คำขอมอบให้ผู้ยื่นคำขอเพื่อส่งให้เจ้าพนักงานอุตสาหกรรมแร่ประจำท้องที่ภายในสามสิบวันนับแต่วันที่ได้รังวัดกำหนดเขตคำขอแล้วเสร็จตามข้อ ๑๔

- (๑) รายงานการรังวัดประกอบการทำแผนที่ของช่างรังวัดเอกชน
- (๒) สมุดจดรายการรังวัดหรือข้อมูลรายการรังวัด
- (๓) บันทึกรับรองการนำรังวัด
- (๔) รายการคำนวณวงรอบ
- (๕) รายการคำนวณเนื้อที่
- (๖) แผนที่
- (๗) บัตรพิกัดฉาก

ข้อ ๑๖ ให้พนักงานเจ้าหน้าที่ตรวจสอบเอกสารหลักฐานตามข้อ ๑๕ ตามแนวทางการตรวจสอบเอกสารรายงานผลการรังวัดกำหนดเขตพื้นที่คำขอโดยช่างรังวัดเอกชนซึ่งแนบท้ายประกาศนี้

กรณีเอกสารหลักฐานการรังวัดถูกต้องครบถ้วน สอดคล้องกับพื้นที่ ให้พนักงานเจ้าหน้าที่ลงนามรับรองผลการรังวัด

กรณีเอกสารหลักฐานไม่ถูกต้องหรือไม่ครบถ้วนหรือไม่สอดคล้องกับพื้นที่ แจ้งผู้ยื่นคำขอนำพนักงานเจ้าหน้าที่เข้าตรวจสอบพื้นที่คำขอให้เสร็จสิ้นภายในสามสิบวันนับจากวันที่ได้รับเอกสารรายงานผลการรังวัดดังกล่าวหรือแก้ไขให้แล้วเสร็จภายในเจ็ดวันนับแต่วันที่ได้รับแจ้ง

ข้อ ๑๗ เมื่อพนักงานเจ้าหน้าที่ได้ลงนามรับรองผลการรังวัดแล้ว ให้เจ้าพนักงานอุตสาหกรรมแร่ประจำท้องที่ส่งรายงานผลการรังวัดพร้อมเอกสารหลักฐานที่เกี่ยวข้องให้กรมอุตสาหกรรมพื้นฐานและการเหมืองแร่ตรวจสอบภายในเจ็ดวันนับแต่วันที่ได้มีการลงนามรับรองผลการรังวัด

ให้กรมอุตสาหกรรมพื้นฐานและการเหมืองแร่ตรวจสอบให้แล้วเสร็จภายในสิบห้าวันนับแต่วันที่ได้รับรายงานผลการรังวัดแล้วแจ้งผลการตรวจสอบให้เจ้าพนักงานอุตสาหกรรมแร่ประจำท้องที่ทราบ แต่ถ้าในกรณีตรวจพบว่าเอกสารหลักฐานการรังวัดยังไม่ถูกต้อง หรือไม่ครบถ้วน ให้แจ้งเจ้าพนักงานอุตสาหกรรมแร่ประจำท้องที่ภายในเจ็ดวันนับแต่วันที่ตรวจพบ

ให้เจ้าพนักงานอุตสาหกรรมแร่ประจำท้องที่ที่มีหนังสือแจ้งผู้ยื่นคำขอภายในสิบห้าวันนับแต่วันที่ได้รับหนังสือแจ้งจากกรมอุตสาหกรรมพื้นฐานและการเหมืองแร่ โดยกำหนดเวลาแก้ไขให้แล้วเสร็จภายในสามสิบวันนับแต่วันที่ได้รับหนังสือแจ้งจากเจ้าพนักงานอุตสาหกรรมแร่ประจำท้องที่

ข้อ ๑๘ ในกรณีดังต่อไปนี้ ให้คณะกรรมการเสนออธิบดีเพื่อสั่งพักการรับงานรังวัด

(๑) จัดทำรายงานผลการรังวัดบกพร่อง คลาดเคลื่อน หรือไม่ถูกต้องครบถ้วน จนอาจเป็นเหตุให้ทางราชการได้รับความเสียหาย

(๒) ทำการรังวัดไม่แล้วเสร็จตามกำหนดเวลาตามข้อ ๑๔ โดยไม่มีเหตุอันควร

(๓) ไม่แก้ไขเอกสารหลักฐานการรังวัดให้แล้วเสร็จตามกำหนดเวลาตามข้อ ๑๗ วรรคสาม โดยไม่มีเหตุอันควร

การสั่งพักการรับงานรังวัดตามวรรคหนึ่ง ให้มีกำหนดตั้งแต่หกเดือนขึ้นไปแต่ไม่เกินสิบสองเดือน กรณีถูกสั่งพักการรับงานรังวัดเกินสองครั้งไม่ว่าติดต่อกันหรือไม่ ให้อธิบดีเพิกถอนรายชื่อสำนักงานช่างรังวัดเอกชนนั้นออกจากทะเบียน

ข้อ ๑๙ การจัดทำรายงานผลการรังวัดเป็นเท็จหรือไม่รายงานผลการรังวัด ต้องรับโทษทางอาญาตามมาตรา ๑๗๑ แห่งพระราชบัญญัติแร่ พ.ศ. ๒๕๖๐

ข้อ ๒๐ ช่างรังวัดเอกชนมีส่วนเกี่ยวข้องโดยทุจริตในการกระทำผิดตามพระราชบัญญัติแร่ พ.ศ. ๒๕๖๐ ต้องรับโทษทางอาญาตามมาตรา ๑๘๒ แห่งพระราชบัญญัติแร่ พ.ศ. ๒๕๖๐

#### หมวด ๕

#### การสืบสภาพทะเบียนของสำนักงานช่างรังวัดเอกชน

ข้อ ๒๑ เมื่อสำนักงานช่างรังวัดเอกชนรายใดได้ยื่นหนังสือลาออกจากการขึ้นทะเบียนตามประกาศนี้ ให้สถานภาพการขึ้นทะเบียนสิ้นสุดลงนับตั้งแต่วันที่กำหนดไว้ในหนังสือลาออก

ข้อ ๒๒ ในกรณีดังต่อไปนี้ ให้อธิบดีเพิกถอนรายชื่อออกจากทะเบียน

(๑) ขาดคุณสมบัติตามที่กำหนดไว้ในประกาศนี้ เว้นแต่อยู่ระหว่างการดำเนินการตามข้อ ๑๐

(๒) เมื่อปรากฏภายหลังว่าการรังวัดไม่ถูกต้องหรือมีข้อบกพร่องในการรังวัดโดยทุจริต

(๓) สำนักงานช่างรังวัดเอกชนสิ้นสุดลง หรือถูกเพิกถอนใบอนุญาตจัดตั้งสำนักงานช่างรังวัดเอกชนตามกฎหมายว่าด้วยช่างรังวัดเอกชน

(๔) กรรมการผู้จัดการ หรือหุ้นส่วนผู้จัดการ หรือบุคคลซึ่งเป็นผู้แทนสำนักงานช่างรังวัดเอกชน หรือผู้จัดตั้งสำนักงานช่างรังวัดเอกชน ต้องโทษจำคุกโดยคำพิพากษาถึงที่สุดให้จำคุกเนื่องจากมีส่วนเกี่ยวข้องโดยทุจริตในการกระทำผิดตามพระราชบัญญัติแร่ พ.ศ. ๒๕๖๐ แม้จะมีการรอลงโทษทางอาญา

(๕) ถูกสั่งพักการรับงานรังวัดเกินสองครั้งตามข้อ ๑๙

ข้อ ๒๓ กรณีตามข้อ ๒๒ (๑) สามารถยื่นคำขอขึ้นทะเบียนได้ใหม่เมื่อพ้นระยะเวลา ๒ ปี นับแต่วันที่ถูกลบรายชื่อออกจากทะเบียน

#### หมวด ๖

#### บทเฉพาะกาล

ข้อ ๒๔ คำขอซึ่งยื่นไว้ก่อนประกาศนี้มีผลใช้บังคับ และอยู่ในระหว่างการดำเนินการของพนักงานเจ้าหน้าที่โดยยังมีได้ทำการรังวัดกำหนดเขต หากประสงค์จะทำการรังวัดกำหนดเขตพื้นที่คำขอโดยช่างรังวัดเอกชน ให้มาดำเนินการตามหมวด ๓ นับแต่วันที่ประกาศนี้มีผลใช้บังคับ

ประกาศ ณ วันที่

พ.ศ. ๒๕๖๕

(นายนิรันดร์ ยิ่งมทิสรานนท์)

อธิบดีกรมอุตสาหกรรมพื้นฐานและการเหมืองแร่



วันที่ลงทะเบียน.....  
( ผ่าน Google Forms : [WWW.dpim.go.th](http://WWW.dpim.go.th) )

คำขอขึ้นทะเบียนช่างรังวัดเอกชน  
ตามประกาศกรมอุตสาหกรรมพื้นฐานและการเหมืองแร่  
เรื่อง การรังวัดกำหนดเขตพื้นที่คำขอตามกฎหมายแร่โดยช่างรังวัดเอกชน พ.ศ. ๒๕๖๕

เรียน อธิบดีกรมอุตสาหกรรมพื้นฐานและการเหมืองแร่

ด้วยข้าพเจ้าประสงค์จะขอขึ้นทะเบียนรายชื่อช่างรังวัดเอกชนตามประกาศกรมอุตสาหกรรมพื้นฐานและการเหมืองแร่ เรื่อง การรังวัดกำหนดเขตพื้นที่คำขอตามกฎหมายแร่โดยช่างรังวัดเอกชน พ.ศ. ๒๕๖๕ จึงขอเสนอรายละเอียดเพื่อประกอบการพิจารณาดังต่อไปนี้

๑. ชื่อ.....นามสกุล.....  
ใบอนุญาตเป็นช่างรังวัดเอกชนเลขที่.....ออกให้ เมื่อวันที่.....เดือน.....พ.ศ.....บัตรประจำตัวช่างรังวัดเอกชน  
เลขที่.....วันที่ออกบัตร.....เดือน.....พ.ศ.....บัตรหมดอายุวันที่.....เดือน.....พ.ศ.....
๒. ปัจจุบันสังกัดสำนักงานช่างรังวัดเอกชนชื่อ.....ใบอนุญาตจัดตั้งสำนักงานช่างรังวัดเอกชน  
เลขที่.....ออกให้ เมื่อวันที่.....เดือน.....พ.ศ.....สำนักงานช่างรังวัดเอกชนตั้งอยู่ที่.....  
ตรอก/ซอย.....ถนน.....หมู่ที่.....ตำบล/แขวง.....  
อำเภอ/เขต.....จังหวัด.....รหัสไปรษณีย์.....โทรศัพท์.....  
โทรสาร.....

ข้าพเจ้าขอรับรองว่าข้อความที่ข้าพเจ้าแจ้งไว้ในคำขอขึ้นทะเบียนช่างรังวัดเอกชนฉบับนี้เป็นความจริงทุกประการ

หลักฐานที่แนบมาพร้อมใบคำขอ

๑. สำเนาใบอนุญาตเป็นช่างรังวัดเอกชน
๒. สำเนาบัตรประจำตัวช่างรังวัดเอกชน
๓. สำเนาใบอนุญาตจัดตั้งสำนักงานช่างรังวัดเอกชน

ลงลายมือชื่อ.....ผู้ยื่นคำขอ  
วันที่.....เดือน.....พ.ศ.....

เฉพาะเจ้าหน้าที่

- เอกสารหลักฐานไม่ถูกต้อง.....
- เอกสารหลักฐานถูกต้อง  
และให้เข้ารับการอบรมหลักสูตรงานรังวัดตามประกาศกรมอุตสาหกรรมพื้นฐานและการเหมืองแร่วันที่.....
- อนุมัติขึ้นทะเบียนช่างรังวัดเอกชนเมื่อวันที่.....ถึงวันที่.....ทะเบียนเลขที่.....

## คำขอร้งวัดโดยช่างรังวัดเอกชน

เขียนที่.....

วันที่.....เดือน.....พ.ศ.....

### กรณีเป็นบุคคลธรรมดา

ข้าพเจ้า.....อายุ.....ปี สัญชาติ.....  
หมายเลขบัตรประจำตัวประชาชน.....บ้านเลขที่.....หมู่ที่.....  
ตรอก/ซอย.....ถนน.....หมู่บ้าน.....  
ตำบล/แขวง.....อำเภอ/เขต.....  
จังหวัด.....รหัสไปรษณีย์.....โทรศัพท์.....  
โทรสาร.....ไปรษณีย์อิเล็กทรอนิกส์ (E mail).....

### กรณีเป็นนิติบุคคล

บริษัท/ห้างหุ้นส่วนจำกัด.....ตามหนังสือรับรอง  
สำนักงานทะเบียนหุ้นส่วนบริษัท.....หรือกรมพัฒนาธุรกิจการค้า  
กระทรวงพาณิชย์ เลขที่.....ลงวันที่.....เดือน.....พ.ศ.....  
ที่ตั้งสำนักงานเลขที่.....หมู่ที่.....ตรอก/ซอย.....ถนน.....  
หมู่บ้าน.....ตำบล/แขวง.....อำเภอ/เขต.....  
จังหวัด.....รหัสไปรษณีย์.....โทรศัพท์.....  
โทรสาร.....ไปรษณีย์อิเล็กทรอนิกส์ (E mail).....

ขอยื่นคำขอร้งวัดโดยช่างรังวัดเอกชนต่อเจ้าพนักงานอุตสาหกรรมแร่ประจำท้องที่จังหวัด.....  
เพื่อให้สำนักงานช่างรังวัดเอกชน ชื่อ.....ใบอนุญาตจัดตั้งสำนักงาน  
ช่างรังวัดเอกชนเลขที่.....ตั้งอยู่เลขที่.....หมู่ที่.....  
ตรอก/ซอย.....ถนน.....ตำบล/แขวง.....  
อำเภอ/เขต.....จังหวัด.....รหัสไปรษณีย์.....  
หมายเลขโทรศัพท์.....ทำการรังวัดคำขอ.....  
ในเขตท้องที่ตำบล.....อำเภอ.....จังหวัด.....  
พร้อมคำขอนี้ข้าพเจ้าได้แนบเอกสารมาด้วย รวม.....ฉบับ

- สำเนาใบอนุญาตของสำนักงานช่างรังวัดเอกชน
- สำเนาใบอนุญาตเป็นช่างรังวัดเอกชน
- สำเนาคำขอ.....ได้จดทะเบียนเป็นคำขอที่  
.....ลงวันที่.....เดือน.....พ.ศ. ....
- อื่นๆ.....

หมายเหตุ ผู้ยื่นคำขอเป็นผู้ออกค่าใช้จ่ายเองทั้งหมด

ลงชื่อ.....ผู้ยื่นคำขอ  
(.....)

อนุญาต

ลงชื่อ.....  
(.....)  
เจ้าพนักงานอุตสาหกรรมแร่ประจำท้องที่



## รายงานการรังวัดประกอบการทำแผนที่ของช่างรังวัดเอกชน

ชื่อผู้ยื่นคำขอ.....สัญชาติ.....

คำขอ.....หมายเลขหลักหมายเขตเหมืองแร่ที่.....

ตั้งอยู่ในเขตปกครองท้องที่หมู่ที่.....หมู่บ้าน.....ตำบล.....

อำเภอ.....จังหวัด.....

**๑. ลักษณะพื้นที่และภูมิประเทศของคำขอแปลงนี้ เป็นอย่างไร**

.....

พื้นที่คำขอด้านทิศเหนือติด.....

พื้นที่คำขอด้านทิศใต้ติด.....

พื้นที่คำขอด้านทิศตะวันออกติด.....

พื้นที่คำขอด้านทิศตะวันตกติด.....

**๒. ภายในรัศมี ๕๐๐ เมตร ของคำขอแปลงนี้ ทับคาบเกี่ยวกับเขตปกครองท้องที่หมู่บ้านใดอีกหรือไม่**

.....

**๓. คำขอประทานบัตรแปลงนี้อยู่ใกล้ทางหลวง ทางน้ำสาธารณะ ภายในระยะ ๓๐๐ เมตร ตามมาตรา ๖๘ (๓) แห่งพระราชบัญญัติแร่ พ.ศ.๒๕๖๐หรือไม่ และอยู่ห่างไกลจากการคมนาคมชนิดใด เพียงใด**

.....

.....

.....

.....

**๔. ภายในรัศมี ๕๐๐ เมตร ของคำขอแปลงนี้มีบ้านเรือนราษฎร วัดหรือสำนักสงฆ์ โรงเรียน สถานที่ราชการ สถานที่สำคัญอื่น ๆ หรือไม่ อย่างไร มีระยะห่างประมาณเท่าใด**

.....

.....

.....

.....

๕. คำขอแปลงนี้เคยทำเหมืองแร่มาก่อน หรือไม่ ถ้าเคยผ่านการทำเหมืองมาแล้วเป็นเนื้อที่เท่าใด

---

---

---

---

๖. ในอาณาเขตคำขอแปลงนี้ ทับ

(ก) ที่ของราษฎร เช่น สวน นา บ้านเรือน หรือไม่ แต่ละรายเป็นเนื้อที่เท่าใด เจ้าของที่ดินมีโฉนด น.ส.๓ หรือสิทธิครอบครองตามกฎหมายที่ดินอย่างไร หรือไม่ ถ้าไม่มีหลักฐานแสดงสิทธิที่ดิน แต่ได้ครอบครองที่ดินอยู่ก่อนเป็นระยะเวลาานานเท่าใด ผู้ขอได้ทำความตกลงแล้วหรือยัง

---

---

---

---

(ข) ทับทางน้ำ ชื่ออะไร เป็นทางน้ำชนิดใด และมีขนาดกว้าง ยาว อยู่ในเขตคำขอประทานบัตรเท่าใด มีราษฎรได้ใช้ประโยชน์ในการเกษตรกรรม การบริโภค การทำเหมืองแร่ หรืออุตสาหกรรมอย่างใด หรือไม่

---

---

---

---

(ค) ทับพื้นที่ของรัฐ หน่วยงานใด หรือไม่ เป็นเนื้อที่เท่าใด

---

---

---

---

(ง) ทางเดิน หรือถนน หรือแนวทางสาธารณูปโภค เช่น สายส่งกระแสไฟฟ้าแรงสูง หรือท่อส่งน้ำชนิดใดหรือไม่ มีระยะกว้างยาวอยู่ในเขตคำขอประทานบัตรเท่าใด

---

---

---

---

๗. คำขอประทานบัตรแปลงนี้

(ก) ทับที่ป่าไม้ชนิดใด สภาพป่าเป็นอย่างไร

(ข) อยู่ในพื้นที่ลุ่มน้ำชั้นใด

---

---

---

---

รายงานฉบับนี้จัดทำขึ้นโดยช่างรังวัดเอกชนผู้ทำการรังวัดและขอรับรองว่าข้อมูลตามรายงานฉบับนี้เป็นความจริงทุกประการ เพื่อใช้เป็นข้อมูลเบื้องต้นประกอบคำขอฯ แปลงนี้เท่านั้น

ลายมือชื่อ.....ผู้ว่าจ้าง  
(.....)

ลายมือชื่อ.....ผู้รับจ้าง  
(.....)

ลายมือชื่อ.....พยาน  
(.....)

ลายมือชื่อ.....พยาน  
(.....)

หมายเหตุ พร้อมนี้ได้จัดทำแผนที่สังเขปประกอบรายงานการรังวัดฉบับนี้มาแล้วจำนวน ๑ ฉบับ

**แบบตรวจสอบเอกสารผลการรังวัดกำหนดเขตพื้นที่คำขอตามกฎหมายแร่โดยช่างรังวัดเอกชน**

แบบตรวจสอบเอกสารผลการรังวัดฉบับนี้จัดทำขึ้นเพื่ออำนวยความสะดวกให้แก่พนักงานเจ้าหน้าที่ในการตรวจสอบเอกสารหลักฐานการรังวัดกำหนดเขตพื้นที่ของช่างรังวัดเอกชนได้อย่างครบถ้วน ก่อนที่เจ้าพนักงานอุตสาหกรรมแร่ประจำท้องที่จะส่งรายงานการรังวัดพร้อมเอกสารหลักฐานทั้งหมดให้กรมอุตสาหกรรมพื้นฐานและการเหมืองแร่ตรวจสอบต่อไป ( กำหนดไว้ภายในเวลาเจ็ดวัน )

**๑. ข้อมูลความสอดคล้องของพื้นที่ทั่วไป**

ชื่อผู้ยื่นคำขอ.....  
คำขอ.....ที่.....หมายเลขหลักหมายเลขเขตเหมืองแร่ที่.....  
ที่ตั้ง.....  
ชนิดแร่.....  
เนื้อที่.....  
สิทธิในที่ดิน.....

**๒. เอกสารและผลการรังวัดที่ตรวจสอบ**

- |   |       |      |
|---|-------|------|
| <input type="checkbox"/> (๒.๑) รายงานการรังวัดประกอบการทำแผนที่ของช่างรังวัดเอกชน   | จำนวน | ฉบับ |
| <input type="checkbox"/> (๒.๒) สมุดจดรายการรังวัด หรือข้อมูลรายการรังวัด  | จำนวน | ฉบับ |
| <input type="checkbox"/> (๒.๓) บันทึกรับรองการนำรังวัด  | จำนวน | ฉบับ |
| <input type="checkbox"/> (๒.๔) รายการคำนวณวงรอบ   | จำนวน | ฉบับ |
| <input type="checkbox"/> (๒.๕) รายการคำนวณเนื้อที่  | จำนวน | ฉบับ |
| <input type="checkbox"/> (๒.๖) แผนที่ประกอบด้วย   |       |      |
| <input type="checkbox"/> (๒.๖.๑) แผนที่แสดงการรังวัดขั้นต้น   | จำนวน | ฉบับ |
| <input type="checkbox"/> (๒.๖.๒) แผนที่แสดงการรังวัดคำขอ  | จำนวน | ฉบับ |
| <input type="checkbox"/> (๒.๖.๓) แผนที่แสดงที่ตั้งหมู่เหมือง มาตรฐานส่วน ๑:๕๐,๐๐๐   | จำนวน | ฉบับ |
| <input type="checkbox"/> (๒.๖.๔) แผนที่ประกอบการเขียนแบบพิมพ์ประทานบัตร   | จำนวน | ฉบับ |
| <input type="checkbox"/> (๒.๖.๕) แผนที่แสดงการตรวจสอบระหว่างเขตที่ดินกรรมสิทธิ์หรือสิทธิครอบครองตามประมวลกฎหมายที่ดิน (กรณีรังวัดในเขตที่ดินดังกล่าว) | จำนวน | ฉบับ |
| <input type="checkbox"/> (๒.๖.๖) แผนที่อื่น ๆ ที่เกี่ยวข้อง (ถ้ามี)   | จำนวน | ฉบับ |
| <input type="checkbox"/> (๒.๗) บัตรพิกัดฉาก   | จำนวน | ฉบับ |

**๓. เอกสารประกอบผลการรังวัดที่เกี่ยวข้อง**

- |  |       |      |
|--|-------|------|
| <input type="checkbox"/> (๓.๑) สำเนาคำขอตามพระราชบัญญัติแร่ พ.ศ. ๒๕๖๐  | จำนวน | ฉบับ |
| <input type="checkbox"/> (๓.๒) สำเนาหนังสือที่ดินกรรมสิทธิ์หรือสิทธิครอบครองตามประมวลกฎหมายที่ดินที่ผู้ยื่นขอ                  | จำนวน | ฉบับ |
| <input type="checkbox"/> (๓.๓) สำเนาสัญญาจ้างทำการรังวัด   | จำนวน | ฉบับ |
| <input type="checkbox"/> (๓.๔) สำเนาใบอนุญาตของสำนักงานช่างรังวัดเอกชน   | จำนวน | ฉบับ |
| <input type="checkbox"/> (๓.๕) สำเนาใบอนุญาตช่างรังวัดเอกชน (ผู้ที่ทำการรังวัด)  | จำนวน | ฉบับ |
| <input type="checkbox"/> (๓.๖) เอกสาร หลักฐานอื่น ๆ ที่เกี่ยวข้องเพื่อใช้ประกอบการตรวจสอบผลการรังวัดของช่างรังวัดเอกชน (ถ้ามี) | จำนวน | ฉบับ |

หมายเหตุ ปรับใช้ได้ตามความเหมาะสม

.....ผู้ตรวจสอบ

แนวทางปฏิบัติเกี่ยวกับการรังวัดกำหนดเขตพื้นที่คำขอตามกฎหมายว่าด้วยแร่โดยช่างรังวัดเอกชน  
แนบท้ายประกาศกรมอุตสาหกรรมพื้นฐานและการเหมืองแร่  
เรื่อง การรังวัดกำหนดเขตพื้นที่คำขอตามกฎหมายว่าด้วยแร่โดยช่างรังวัดเอกชน พ.ศ. ๒๕๖๕

หมวด ๑

การรังวัดกำหนดเขตคำขอประทานบัตร

ข้อ ๑ การรังวัดกำหนดเขตพื้นที่คำขอประทานบัตร ให้ทำการรังวัดด้วยกล้องสำรวจประมวลผลรวม โดยวิธีการรังวัดบรรจบหมด ให้ดำเนินการ ดังนี้

๑.๑ ก่อนออกไปปฏิบัติงานรังวัด ให้ช่างรังวัดเอกชนตรวจสอบเครื่องมือรังวัดที่จะใช้ในการรังวัด โดยบันทึกผลการตรวจสอบในสมุดสนามเล่มที่ใช้ในการรังวัดแปลงนั้น ๆ แบบสมุดสนาม ให้ใช้ตามตัวอย่าง (๖) แนบท้ายแนวทางปฏิบัตินี้ และภายหลังการตรวจสอบเสร็จแล้ว ต้องลงชื่อกำกับรับรองว่าได้ทำการตรวจสอบจริงทุกครั้ง การตรวจสอบให้ปฏิบัติ ดังนี้

ก. กล้องสำรวจประมวลผลรวม จะต้องแสดงการอ่านค่าองศาราบ ๕ ครั้ง โดยอ่านหน้าซ้าย ๓ ครั้ง และหน้าขวา ๒ ครั้ง มุมตั้งหน้าซ้ายและหน้าขวานี้ละ ๑ ครั้ง เพื่อทราบค่าแตกต่างค่ามุมที่อ่านได้จะต้องมีค่าแตกต่างกันไม่เกิน  $\pm ๒๐$ ฟิลิปดา

ข. กล้องสำรวจประมวลผลรวมต้องได้รับการตรวจสอบการวัดระยะเทียบกับระยะมาตรฐานไม่ต่ำกว่า ๑๐๐ เมตร ความคลาดเคลื่อนไม่เกิน  $\pm ๕$  มม. ภายในระยะเวลาไม่เกิน ๑ ปี

๑.๒ ต้องทำการรังวัดเชื่อมโยงถ่ายค่าพิกัดฉาก U.T.M. จากหมุดหลักฐานการแผนที่หรือหลักหมายเขตเหมืองแร่เดิม หรือหมุดที่มีค่าพิกัดฉาก U.T.M. อย่างน้อย ๓ หมุด หรือหลักเข้าหาเขตคำขอประทานบัตรที่ทำการรังวัด ซึ่งหมุดหรือหลักดังกล่าวได้รังวัดตรวจสอบแล้วถูกต้องไม่คลาดเคลื่อน ในกรณีที่มีบริเวณนั้นมีหมุดหลักฐานการแผนที่หรือหลักหมายเขตเหมืองแร่เดิมหรือหมุดที่มีค่าพิกัดฉาก U.T.M. เพียง ๒ หมุดหรือหลัก และปรากฏว่าหมุดหรือหลักดังกล่าวอยู่ในสภาพแน่นอนหาไม่มีร่องรอยการถูกเคลื่อนย้ายและได้รังวัดตรวจสอบแล้วถูกต้อง ไม่คลาดเคลื่อน อนุโลมให้ใช้เป็นหลักฐานเชื่อมโยงสำหรับการรังวัดได้ แต่ทั้งนี้เจ้าหน้าที่ผู้ทำการรังวัดต้องบันทึกเหตุผลไว้ในสมุดสนาม การรังวัดตรวจสอบหมุดหรือหลักดังกล่าวที่จะใช้เป็นหลักฐานการเชื่อมโยงสำหรับการรังวัด เมื่อคำนวณตรวจสอบแล้ว ระยะระหว่างหมุดหรือหลักจะต้องมีความแม่นยำ (Accuracy) ไม่ต่ำกว่า ๑:๑,๐๐๐ จึงจะถือว่าหมุดหรือหลักนั้นถูกต้องไม่คลาดเคลื่อน

๑.๓ ให้ตั้งเข็มทิศหาอาซิมูท (Magnetic Azimuth) ทั้งของธงหน้าและธงหลังที่หมุดหลักฐานการแผนที่หรือหลักหมายเขตหรือหมุดที่มีค่าพิกัดฉาก U.T.M. ที่ใช้เป็นหลักฐานในการออกงานรังวัดและคำนวณวงรอบ

๑.๔ การอ่านค่าองศาราบ ให้อ่านหน้าซ้ายไม่น้อยกว่า ๓ ครั้ง และหน้าขวาไม่น้อยกว่า ๒ ครั้ง การวัดระยะให้วัดไม่น้อยกว่า ๒ ครั้ง โดยอ่านถึงทศนิยมตำแหน่งที่ ๓ แล้วนำค่าเฉลี่ยของมุมราบและระยะไปใช้ในการคำนวณ

๑.๕ รายการรังวัดบรรจบหมดให้บันทึกลงในระบบความจำของกล้องสำรวจประมวลผลรวมหรือเขียนลงในสมุดสนามด้วยหมึกให้ชัดเจน การแก้ไขรายการรังวัดให้ใช้วิธีขีดฆ่าโดยให้เห็นตัวเลขเดิมแล้วเขียนตัวเลขที่แก้ไขไว้คู่กัน เมื่อแก้ไขแล้วให้ผู้ทำการรังวัดลงชื่อกำกับตัวเลขที่แก้ไขไว้ทุกแห่ง

๑.๖ การคำนวณ...

๑.๖ การคำนวณวงรอบให้ปฏิบัติตามหลักเกณฑ์ ดังนี้

ก. ค่าความคลาดเคลื่อนทางมุม (Angular Error) ไม่เกิน  $\pm 30''\sqrt{N}$  โดยที่  
N = จำนวนหมุดที่ตั้งกล้อง

ข. ค่าความคลาดเคลื่อนเข้าบรรจบ (Error of Closure) ไม่ต่ำกว่า ๑:๕,๐๐๐

ค. การคำนวณเนื้อที่ให้คำนวณโดยวิธี Double Meridian Distance

๑.๗ การตัดค่าพิกัดฉากลงในบัตรพิกัดฉาก ให้ตัดเรียงลำดับหมายเลขมุมประธานบัตร โดยให้ใช้สีน้ำเงินหรือสีดำสำหรับค่าพิกัดฉากใหม่ และสีแดงสำหรับค่าพิกัดฉากเก่ากับให้ขีดทึบระยะ และเครื่องหมายหลักหมายเขตลงในบัตรพิกัดฉากให้ถูกต้องครบถ้วน พร้อมทั้งให้หมายเหตุว่าค่าพิกัดฉากที่ได้รังวัด โดยยึดมาจากไหน บัตรพิกัดฉากที่ใช้เป็นหลักฐานต้องมีลายมือชื่อ ผู้ตัด ผู้ทาน และผู้ตรวจ และลงวัน เดือน ปี ที่ตัดกำกับไว้เป็นหลักฐานในตอนท้ายของบัตรด้วย แบบบัตรพิกัดฉาก ให้ใช้ตามตัวอย่าง (๗) แนบท้าย แนวทางปฏิบัตินี้

๑.๘ กรณีสมุดสนามที่ทำการรังวัดบรรจบหมุดด้วยกล้องสำรวจประมวลผลรวม นอกจากแสดงรายการรังวัดมุมและระยะแล้ว จะต้องแสดงรายละเอียดการปฏิบัติงานทุกวัน และบันทึก การชี้แจงเหตุผลการรังวัดในเรื่องต่าง ๆ ก่อนที่จะส่งสมุดสนามให้ตรวจสอบ ต้องลงนามรับรองว่าเป็นต้นฉบับจริง พร้อมทั้งแนบแผนที่แสดงการรังวัด แผนที่คำขอต่าง ๆ แผนที่แสดงจุดที่ตั้งคำขอ การส่งสมุดสนามให้ส่งพร้อม รายการคำนวณวงรอบ บัตรพิกัดฉาก รายการคำนวณเนื้อที่ ทั้งนี้ สมุดสนาม บัตรพิกัดฉาก และรายการ คำนวณต่าง ๆ ให้ทำสำเนาเอกสาร จำนวน ๒ ชุด เก็บไว้ที่สำนักงานอุตสาหกรรมจังหวัด ๑ ชุด และเก็บไว้กับ สำนักงานรังวัดเอกชน ๑ ชุด

ข้อ ๒ ในการรังวัดปักหลักหมายเขตคำขอประธานบัตรให้ปฏิบัติ ดังนี้

๒.๑ ให้ทำการรังวัดตามแนวเขตที่ผู้ขอได้ยื่นคำขอไว้ หรือตามที่ยื่นคำขอต้องการ ตัดเนื้อที่ออกภายหลังจากที่ยื่นคำขอ หรือตามที่ยื่นคำขอพื้นที่คำขอประธานบัตรที่ยื่นขอไว้ โดยการรังวัดดังกล่าวต้องรังวัดให้เป็นแนวระหว่างมุมเขตถึงมุมเขต ทั้งนี้เพื่อให้ผู้ยื่นคำขอทราบแนวเขต ที่แท้จริง เว้นแต่กรณีที่สภาพภูมิประเทศไม่อำนวยให้กระทำได้ ให้รังวัดหลีกเลี่ยงได้เท่าที่จำเป็นและบันทึก การชี้แจงไว้ในสมุดสนาม การใช้และการปักหลักหมายเขตเหมือนแร่สำหรับการรังวัดคำขอ ให้เป็นไปตามตัวอย่าง (๘) แนบท้ายแนวทางปฏิบัตินี้

๒.๒ การปักหลักหมายเขตลงที่มุมเขตคำขอประธานบัตรให้ตอกหมายเลขประจำมุม และหมายเลขหลักหมายเขตเหมือนแร่ก่อน แล้วปักหลักหมายเขตนั่นลงที่มุมเขตคำขอประธานบัตร โดยให้ เรียงกันไปตามลำดับตั้งแต่หมายเลข ๑ จนครบรอบเขตคำขอประธานบัตร ถ้ามุมเขตคำขอประธานบัตรมุมใด มีหลักหมายเขตประธานบัตรหรือคำขอประธานบัตรเดิมที่ได้ทำการรังวัดแล้ว เป็นมุมร่วมอยู่ด้วยหลักเดียว หรือหลายหลัก ให้เว้นการปักหลักหมายเขตลงที่มุมร่วมและหลักหมายเขตต่อไป ที่จะต้องปักใหม่ให้ข้าม หมายเลขประจำมุมของหลักหมายเขตที่เป็นมุมร่วมนั้น แล้วใช้หมายเลขที่ถัดไปให้ตรงกับมุมเขตคำขอที่ทำการ รังวัดและไม่ว่าในกรณีใด ๆ ห้ามมิให้ถอนหลักหมายเขตประธานบัตรหรือคำขอประธานบัตรที่ได้ทำการรังวัด แล้วขึ้นมามาตอกหมายเลขใหม่อีก การปักหลักหมายเขตต้องปักก่อนที่จะรังวัดผ่านทุกหลัก

๒.๓ การรังวัดค่าขอประทานบัตรใหม่ หากค่าขอประทานบัตรแปลงนั้นเดิมเป็น  
ประทานบัตรหรือค่าขอประทานบัตรที่ได้ทำการรังวัดแล้ว และภายหลังได้สิ้นอายุ ขอดอน ถูกเพิกถอน ถูกสั่ง  
ยกคำขอ ถูกสั่งไม่อนุญาต หรือถูกปฏิเสธคำขอ กรณีใดกรณีหนึ่งแล้วแต่กรณี หากปรากฏว่าค่าขอประทานบัตร  
แปลงที่จะทำการรังวัดใหม่ ขอดตามแนวเขตเดิมของประทานบัตรหรือค่าขอประทานบัตรแปลงที่ได้ทำการรังวัด  
แล้วนั้น และค่าขอประทานบัตรแปลงที่จะทำการรังวัดใหม่ไม่จำเป็นต้องปักหลักหมายเขตเพิ่มเติม ให้ใช้  
หมายเลขหลักหมายเขตเหมืองแร่ของประทานบัตรหรือค่าขอประทานบัตรที่ได้ทำการรังวัดไว้แล้ว และให้ใช้  
ค่าพิกัดฉากเดิมเป็นค่าพิกัดฉากของค่าขอประทานบัตรแปลงใหม่

๒.๔ การรังวัดตรวจสอบหลักหมายเขตเดิม ให้ดำเนินการดังนี้

ก. เมื่อค่าพิกัดฉากต่างจากค่าเดิมไม่เกิน ๒.๐๐๐ เมตร ให้ถือเป็น “ค่าในดิน”

ข. เมื่อค่าพิกัดฉากต่างจากค่าเดิมเกิน ๒.๐๐๐ เมตร ให้ทำการรังวัด ปักหลัก  
หมายเขตเหมืองแร่ใหม่

๒.๕ มุมเขตค่าขอประทานบัตรใด หากมีหลักหมายเขตประทานบัตรหรือค่าขอ  
ประทานบัตรเดิมที่ได้ทำการรังวัดแล้วเป็นมุมร่วมอยู่ด้วย แต่หลักหมายเขตนั้นสูญหาย ให้ทำการรังวัดปักหลัก  
หมายเขตใหม่ลงในตำแหน่งเดิม (Refix) โดยใช้หมายเลขหลักเดิม แต่ถ้าภูมิประเทศไม่อำนวย ให้กระทำ  
ได้ ให้ปักหลักหมายเขตพยาน การปักหลักหมายเขตพยานให้ถือปฏิบัติตามหลักเกณฑ์ต่อไปนี้

ก. ต้องอยู่ใกล้กับตำแหน่งเดิมมากที่สุดและต้องมองเห็นจุดมุมเขตประทานบัตร  
หรือค่าขอประทานบัตรเดิมนั้น

ข. ต้องปักอยู่ในเขตของแปลงค่าขอที่ทำการรังวัดใหม่โดยใช้หมายเลขของแปลง  
คำขอใหม่

ค. ต้องปักมุมเขตละหนึ่งหลัก จะปักหลักเดียวใช้ร่วมกันหลายมุมเขตไม่ได้

ในกรณีที่ไม่สามารถปักหลักหมายเขตลงในตำแหน่งเดิมและไม่สามารถปักหลักหมาย  
เขตพยานได้ เพราะพื้นที่นั้นกลายเป็นชุมชนและมีประทานบัตรแปลงอื่นอยู่ข้างเคียง ให้ใช้จุดกำหนดเป็น  
มุมเขตค่าขอในแผนที่ โดยให้สร้างหมุดโยงยึดอย่างน้อย ๑ ชุด จำนวน ๓ หมุด ให้มีระยะห่างระหว่างหมุด  
ไม่น้อยกว่า ๔๐ เมตร หมุดโยงยึดที่สร้างขึ้นให้ใช้หมายเลข R (R ย่อมาจาก Reference) นำหน้าหมายเลข  
ประจำหมุดเรียงตามลำดับที่ด้วยหมายเลขประจำแปลงนั้น ๆ โดยเริ่มตั้งแต่หมายเลข R ๑ เป็นต้นไป  
หมุดโยงยึดที่สร้างขึ้น สามารถใช้เป็นจุดโยงยึดไปยังมุมเขตที่เป็นจุดกำหนดหลายมุมเขตได้

๒.๖ ถ้าหลักหมายเขตค่าขอใดที่จะต้องปักในแนวด้านร่วมของประทานบัตร หรือ  
ค่าขอประทานบัตรเดิมซึ่งเป็นเจ้าของเดียวกัน หรือร่วมโครงการทำเหมืองเดียวกัน หรืออยู่ในบริเวณที่กำลังทำเหมือง  
เข้าหาให้เจ้าหน้าที่ผู้ทำการรังวัดใช้ดุลพินิจที่จะไม่ปักหลักเขตของค่าขอในแนวด้านร่วมกับประทานบัตรเดิม  
นั้นได้

๒.๗ ในกรณีหลักหมายเขตพยานเดิมสูญหาย ให้ปฏิบัติ ดังนี้

ก. ให้ปักหลักหมายเขตใหม่ลงตามค่าพิกัดฉากของจุดมุมเขตเดิมโดยให้ใช้  
หมายเลขของหลักหมายเขตใหม่

ข. ถ้าไม่สามารถปฏิบัติตาม ก. ได้ ให้ปักหลักหมายเขตใหม่ลงตามค่าพิกัดฉาก  
ของหลักหมายเขตพยานเดิมที่สูญหายโดยใช้หมายเลขหลักหมายเขตพยานเดิม

ค. ถ้าไม่สามารถปฏิบัติตาม ก. และ ข. ได้ ให้ปักหลักหมายเขตพยานใหม่  
อยู่ภายในแปลงค่าขอที่ทำการรังวัดใหม่ โดยใช้หมายเลขของหลักหมายเขตใหม่ ทั้งนี้ ให้ตอกเครื่องหมาย W  
ไว้หน้าหมายเลขของหลักหมายเขตพยานใหม่นั้นด้วย

๒.๘ ระยะการปักหลักหมายเขตตามแนวคำขอประทานบัตรทำเหมืองประเภทที่ ๑ และประเภทที่ ๒ ให้ปักหลักหมายเขตห่างกันไม่เกิน ๔๐๐ เมตร เว้นแต่หลักหมายเขตนั้นอยู่ในแนวด้านร่วมของคำขอประทานบัตรซึ่งเป็นเจ้าของเดียวกัน สำหรับในกรณีการรังวัดคำขอประทานบัตรทำเหมืองประเภทที่ ๓ ให้ปักหลักหมายเขตห่างกันเกินกว่า ๔๐๐ เมตร ได้เท่าที่จำเป็น ทั้งนี้ ขึ้นอยู่กับความเหมาะสมของสภาพภูมิประเทศแต่ละพื้นที่และบันทึกชี้แจงไว้ในสมุดสนาม

๒.๙ การรังวัดสอบเขตในกรณีหลักหมายเขตเดิมหรือหลักหมายเขตพยานเดิมสูญหาย ให้ปฏิบัติโดยยึดหลักเกณฑ์ตามข้อ ๕.๓ และ ๕.๔ โดยอนุโลม

ข้อ ๓ การรังวัดเก็บรายละเอียดเส้นทาง ห้วย ลำน้ำ ชุมเหมือง และอาคารหรือถาวรวัตถุใดที่จำเป็นต้องแสดงไว้ในเขตคำขอประทานบัตร ให้ทำการรังวัดโดยกล้องสำรวจชนิดประมวลผลรวม

ข้อ ๔ ในกรณีที่คำขอประทานบัตรได้ยื่นขอตามแนวเขตเดิม ซึ่งได้รังวัดปักหลักหมายเขตไว้เรียบร้อยแล้วภายในระยะเวลาไม่เกิน ๒ ปี นับแต่วันที่ได้รังวัดเสร็จ หากพนักงานเจ้าหน้าที่ออกไปตรวจสอบแล้ว ปรากฏว่าหลักหมายเขตเดิมอยู่ครบถ้วนและไม่คลาดเคลื่อนไม่ต้องทำการรังวัดใหม่ และให้ใช้หมายเลขหลักหมายเขตเดิมเป็นหมายเลขประจำแปลงของคำขอแปลงนั้น

ข้อ ๕ ในกรณีที่ผู้ยื่นคำขอประทานบัตร ขอให้ช่างรังวัดเอกชนทำการรังวัดออกนอกเขตคำขอประทานบัตรที่ยื่นขอไว้ให้กระทำได้ในกรณีดังต่อไปนี้

๕.๑ ที่แปลงนั้น ผู้ยื่นคำขอมิกรรมสิทธิ์หรือสิทธิครอบครองตามประมวลกฎหมายที่ดิน หรือได้รับคำยินยอมเป็นหนังสือจากเจ้าของที่ดินให้ยื่นคำขอประทานบัตรทับที่ดินดังกล่าวได้ และผู้ยื่นคำขอได้ระบุว่าได้ยื่นคำขอประทานบัตรทับที่ดินกรรมสิทธิ์หรือสิทธิครอบครองนั้นไว้ในคำขอประทานบัตรด้วย

๕.๒ ที่แปลงนั้นอยู่ในเขตอาชญาบัตรผูกขาดสำรวจแร่หรือหมู่อาชญาบัตรผูกขาดสำรวจแร่ของผู้ยื่นคำขอเอง และผู้ยื่นคำขอได้ระบุว่าได้ยื่นคำขอประทานบัตรทับอาชญาบัตรผูกขาดสำรวจแร่หรือหมู่อาชญาบัตรผูกขาดสำรวจแร่ดังกล่าวไว้ในคำขอประทานบัตรด้วย

๕.๓ ที่แปลงนั้นอยู่ในเขตหมู่คำขอประทานบัตรของผู้ยื่นคำขอเอง ซึ่งหมู่คำขอประทานบัตรนั้นได้ยื่นขอโดยมีแนวเขตติดต่อกัน

การรังวัดออกนอกเขตคำขอประทานบัตรในกรณีดังกล่าว ให้กระทำโดยมีเนื้อที่ไม่เกินคำขอและภายหลังจากที่ทำการรังวัดเสร็จ ต้องทำแผนที่แสดงเขตที่ทำการรังวัดได้ ณ สำนักงานอุตสาหกรรมจังหวัดโดยแนบแผนที่แสดงเขตคำขอเดิมไว้ด้วย

ข้อ ๖ เมื่อช่างรังวัดเอกชนทำการรังวัดได้รังวัดเสร็จให้ดำเนินการ ดังต่อไปนี้

๖.๑ ให้ช่างรังวัดเอกชนพร้อมผู้ยื่นคำขอหรือผู้นำการรังวัดตรวจสอบพื้นที่คำขอประทานบัตรตามคำถามที่กำหนดไว้ในรายงานการรังวัดของช่างรังวัดเอกชนตามแนบท้ายแนวทางปฏิบัตินี้

๖.๒ ส่งสมุดสนามให้หัวหน้ากลุ่มอุตสาหกรรมพื้นฐานและการเหมืองแร่ ลงนามยืนยันว่าเป็นสมุดสนามต้นฉบับที่ใช้ในการรังวัดจริง

๖.๓ เขียนแผนที่แสดงการรังวัดขั้นต้น แผนที่แสดงการรังวัด แผนที่แนบท้ายประกาศคำขอประทานบัตร แผนที่แสดงจุดที่ตั้งหมู่เหมือง แผนที่ประกอบการเขียนแบบพิมพ์ประทานบัตร แผนที่แสดงการตรวจสอบระหว่างเขตที่ดินกรรมสิทธิ์หรือสิทธิครอบครอง กับเขตคำขอประทานบัตร (ถ้ามี) แผนที่ดังกล่าวให้พิจารณาจัดทำโดยใช้มาตราส่วน ๑:๔,๐๐๐ และ ๑:๕๐,๐๐๐ กรณีที่ไม่สามารถดำเนินการได้อนุโลมให้ใช้มาตราส่วน ๑:๕,๐๐๐ , ๑:๑๐,๐๐๐ , ๑:๒๕,๐๐๐ และ ๑:๒๕๐,๐๐๐ ตามความเหมาะสมของแผนที่นั้น ๆ หลักเกณฑ์และรูปแบบการเขียนแผนที่ให้เป็นไปตามแนบท้ายแนวทางปฏิบัตินี้



ก. การเขียนแผนที่แนบท้ายประกาศคำขอประทานบัตร แผนที่คำขอ และแผนที่ประกอบการเขียนแบบพิมพ์ประทานบัตรให้เขียนตามตัวอย่าง (๑) ที่แนบท้ายแนวทางปฏิบัตินี้ หากมีทางหลวงที่ได้ลงทะเบียนไว้ตามกฎหมายว่าด้วยทางหลวงหรือทางน้ำสาธารณะภายในรัศมี ๑๐๐ เมตร สำหรับการท่าเหมืองประเภทที่ ๑ และ ๓๐๐ เมตร สำหรับการท่าเหมืองประเภทที่ ๒ และประเภทที่ ๓ จากเขตคำขอประทานบัตรให้แสดงไว้ด้วย

ข. การเขียนเครื่องหมายแผนที่ให้เขียนตามตัวอย่าง (๓) ที่แนบท้ายแนวทางปฏิบัตินี้

ค. การเขียนแผนที่แสดงจุดที่ตั้งหมู่เหมือง ให้เขียนในแผนที่ภูมิประเทศมาตราส่วน ๑:๕๐,๐๐๐ ของกรมแผนที่ทหารให้แสดงจุดที่ตั้งคำขอประทานบัตรและประทานบัตรที่มีภายในรัศมี ๕ กิโลเมตร โดยรอบคำขอประทานบัตรกับให้ระบุลำดับชุดและระวางของแผนที่ดังกล่าวให้ครบถ้วนตามตัวอย่าง (๒) ที่แนบท้ายแนวทางปฏิบัตินี้

ง. การเขียนแผนที่แสดงการรังวัดขั้นต้น ไม่ต้องเขียนเส้นรังวัดแสดงการโยงยึดแต่ให้ระบุว่าได้รังวัดโยงยึดมาจากหมุดชนิดใด และให้เขียนรายละเอียดทุกชนิดเกี่ยวกับการรังวัดรอบเขตแปลงให้ครบถ้วนรวมทั้งแสดงการซ้อนทับ (ถ้ามี) ระหว่างเขตที่ดินกรรมสิทธิ์หรือสิทธิครอบครองกับเขตคำขอประทานบัตร และให้แสดงเขตคำขอเดิมไว้ด้วย กับให้หมายเหตุข้อความในเรื่องนั้น ๆ ไว้ให้ชัดเจนตามตัวอย่าง (๕) ที่แนบท้ายแนวทางปฏิบัตินี้

๖.๔ ให้ช่างรังวัดเอกขนทำการรังวัดเขียนแผนที่ให้แล้วเสร็จ ก่อนรวบรวมแผนที่ สมุดสนาม รายการคำนวณต่าง ๆ และบัตรพิภพติดฉาก ส่งให้พนักงานเจ้าหน้าที่หรือช่างรังวัดของสำนักงานอุตสาหกรรมจังหวัดตรวจสอบเอกสารหลักฐานการรังวัดพื้นที่ของสำนักงานช่างรังวัดเอกขน ภายใน ๓๐ วัน เมื่อพนักงานเจ้าหน้าที่หรือช่างรังวัดได้ลงนามรับรองผลการรังวัดพื้นที่ของสำนักงานช่างรังวัดเอกขนแล้ว ให้เจ้าพนักงานอุตสาหกรรมแร่ประจำท้องที่ส่งรายงานการรังวัดพร้อมเอกสารหลักฐานทั้งหมดให้กรมอุตสาหกรรมพื้นฐานและการเหมืองแร่ตรวจสอบ แบบส่งรายการรังวัดให้ใช้ตามตัวอย่าง (๘) แนบท้ายแนวทางปฏิบัตินี้ ให้เจ้าหน้าที่ผู้ทำการรังวัดลงแผนที่ระวางคำขอและหมายเหตุทะเบียนต่าง ๆ ให้ครบถ้วน

ข้อ ๗ ให้กรมอุตสาหกรรมพื้นฐานและการเหมืองแร่ตรวจสอบงานคำนวณ และวิธีการรังวัดให้เป็นไปตามแนวทางปฏิบัตินี้ และแจ้งผลการคำนวณรังวัดให้เจ้าพนักงานอุตสาหกรรมแร่ประจำท้องที่ทราบ โดยยังไม่เขียนแบบพิมพ์ประทานบัตร จนกว่าจะส่งเรื่องมาเพื่อประกอบการอนุญาต การเขียนแผนที่แนบท้ายประทานบัตร ให้เขียนตามตัวอย่าง (๔) ที่แนบท้ายแนวทางปฏิบัตินี้

## หมวด ๒

### การรังวัดกำหนดเขตคำขอรับใบอนุญาต

ข้อ ๘ การรังวัดกำหนดเขตพื้นที่คำขอใบอนุญาตแต่งแร่ คำขอใบอนุญาตประกอบโลหกรรม หรือคำขออนุญาตทิ้งมูลดินทรายให้นำวิธีการรังวัดตามข้อ ๑ มาใช้บังคับโดยอนุโลม

ข้อ ๙ การรังวัดปักหลักหมายเขตพื้นที่คำขอใบอนุญาตแต่งแร่ คำขอใบอนุญาตประกอบโลหกรรม คำขออนุญาตทิ้งมูลดินทราย หรือคำขอที่เกี่ยวข้องกับคำขอดังกล่าวให้นำวิธีการรังวัดปักหลักหมายเขตคำขอประทานบัตรตามข้อ ๒ มาใช้บังคับโดยอนุโลม

การใช้หมายเลขหลักหมายเขตเหมืองแร่ของคำขอใบอนุญาตแต่งแร่ คำขอใบอนุญาตประกอบโลหกรรมให้ใช้หมายเลข ๐๐ (ศูนย์-ศูนย์) นำหน้า ส่วนหมายเลขหลักหมายเขตคำขออนุญาตทิ้งมูลดินทราย ให้ใช้หมายเลข ๐ (ศูนย์) นำหน้า

คำขออนุญาตทิ้งมูลดินทรายมีมากกว่า ๑ แปลง ให้ใช้หมายเลขมุมเขตคำขอแปลงหลัง  
เรียงต่อจากเลขหมายมุมเขตของคำขอแปลงก่อน

ข้อ ๑๐ เมื่อได้ทำการรังวัดคำขอใบอนุญาตแล้ว ให้เจ้าหน้าที่ผู้ทำการรังวัดปฏิบัติตามข้อ ๙

**หมวด ๓**  
**การเขียนแผนที่**

ข้อ ๑๑ รายละเอียดการเขียนแผนที่

๑๑.๑ ให้เขียนด้วยหมึกสีดำทั้งหมด

๑๑.๒ เลขหมายมุมประทานบัตรให้เขียนด้วยเลขไทย

๑๑.๓ หมายเลขหลักหมายเขตประทานบัตรแปลงข้างเคียงให้เขียนด้วยเลขไทย  
ตัวใหญ่กว่าเลขหมายมุมประทานบัตร

๑๑.๔ ทิศและระยะกำกับเส้นเขตประทานบัตรเขียนด้วยเลขไทย

๑๑.๕ จากหลักหมายเขตพยานถึงมุมประทานบัตรให้เขียนเส้นประ

๑๑.๖ ตัวเลขที่เกี่ยวกับหลักหมายเขตพยานให้เขียนด้วยเลขอารบิก

๑๑.๗ หลักหมายเขตเหมืองแร่แปลงข้างเคียงให้เขียนเฉพาะเลขหลักหมายเลข  
เขตเดิมด้วยเลขอารบิกไม่มีเลขทับ

๑๑.๘ หลักหมายเขตเหมืองแร่ที่มีเลขหมายไม่ตรงกับมุมประทานบัตรหรือไม่ตรงกับ  
หมายเลขหลักหมายเขตประทานบัตรแปลงข้างเคียงให้เขียนเลขอารบิกทั้งต้องเขียนเลขทับด้วย

๑๑.๙ หลักหมายเขตเหมืองแร่ที่ไม่เทคอนกรีตให้เขียน ○ ส่วนหลักหมายเขต  
เหมืองแร่ที่เทคอนกรีตให้เขียน □ และมุมประทานบัตรที่ไม่ได้ปักหลักหมายเขตเหมืองแร่ให้เขียนเป็นจุด ๆ เดียว

๑๑.๑๐ การหมายสีในแผนที่คำขอประทานบัตร คำขอใบอนุญาตแต่งแร่ คำขอ  
ใบอนุญาตประกอบโลหกรรม หรือคำขออนุญาตทิ้งมูลดินทราย ที่ต้องการให้หมายสีแดง ส่วนแปลงอื่น ๆ ที่อยู่  
ข้างเคียงให้หมายสีอื่นที่ไม่ใช่สีแดง สีน้ำเงิน และสีน้ำตาล สีที่หมายลงในแปลงที่ต้องการหรือแปลงข้างเคียง  
ขนาดกว้างไม่เกิน ๑ มิลลิเมตร ที่ดินกรรมสิทธิ์หรือสิทธิครอบครองตามประมวลกฎหมายที่ดินของผู้อื่นในแผนที่  
ประกาศ หรือแผนที่ประกอบการเขียนแบบพิมพ์ประทานบัตร หรือเขตเนื้อที่ที่มีได้รวมอยู่ในคำขอให้ระบายสีทับ  
ด้วยสีอื่นที่ไม่ใช่สีแดง สีน้ำเงิน และสีน้ำตาล เขตทางน้ำ ทะเล พรุ บึง ให้หมายสีน้ำเงิน แนวถนน ทางเกวียน  
ทางเดิน ให้หมายสีน้ำตาล

ข้อ ๑๒ ตัวอย่างวิธีการเขียนแผนที่ แบบรายการรังวัด ซึ่งแนบท้ายแนวทางปฏิบัตินี้

๑๒.๑ การเขียนแผนที่แนบท้ายประกาศ แผนที่คำขอ แผนที่ประกอบการเขียน  
แบบพิมพ์ประทานบัตร คำขอใบอนุญาตแต่งแร่ คำขอใบอนุญาตประกอบโลหกรรม หรือคำขออนุญาตทิ้งมูล  
ดินทราย ให้เขียนตามตัวอย่าง (ค) โดยอนุโลม

๑๒.๒ การเขียนแผนที่แสดงจุดที่ตั้งคำขอประทานบัตร คำขอใบอนุญาตแต่งแร่  
คำขอใบอนุญาตประกอบโลหกรรม หรือคำขออนุญาตทิ้งมูลดินทราย ให้เขียนตามตัวอย่าง (๒) โดยอนุโลม

๑๒.๓ การเขียนเครื่องหมายแผนที่ ให้เขียนตามตัวอย่าง (๓)

๑๒.๔ การเขียนแผนที่แสดงการรังวัดขั้นต้น ให้เขียนตามตัวอย่าง (๕) โดยอนุโลม

๑๒.๕ แบบสมุดสนาม ให้ใช้ตามตัวอย่าง (๖)

๑๒.๖ แบบบัตรพิกัดฉาก ให้ใช้ตามตัวอย่าง (๗)

๑๒.๗ แบบส่งรายการรังวัด ให้ใช้ตามตัวอย่าง (๘)

ตัวอย่าง (๑)

แผนที่แนบท้ายประกาศ/แผนที่คำขอ/แผนที่ประกอบการเขียนแบบพิมพ์  
คำขอประทานบัตรที่.....หมายเลขหลักหมายเขตเหมืองแร่ที่.....

ของ.....

หมู่ที่.....ตำบล..... อำเภอ..... จังหวัด.....

ลำดับชุด L 7018 ระหว่าง 5238 I

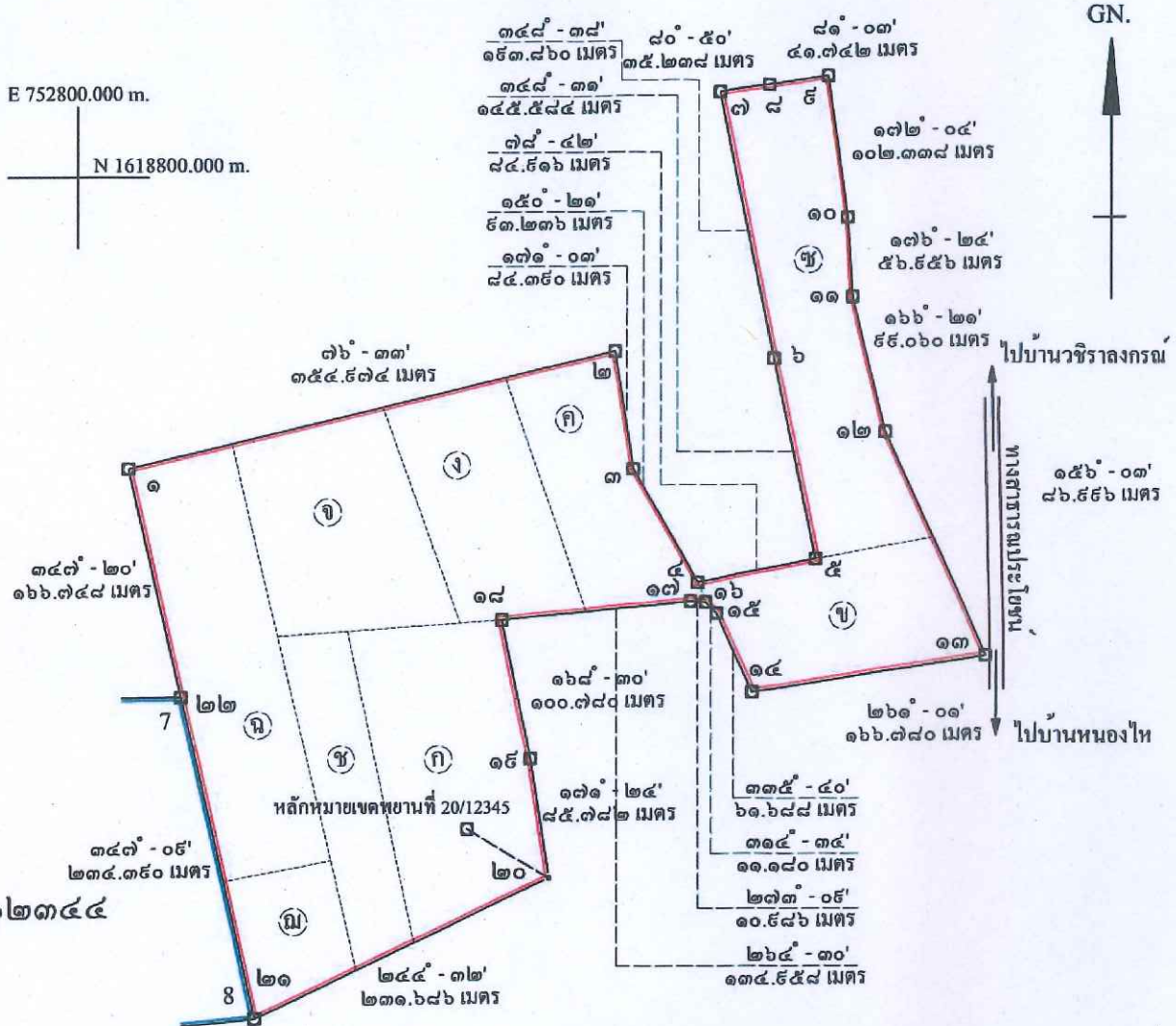

จากหลักหมายเขตพยานที่ 20/12345 ถึงมุมหมายเลข ๒๐ ทิศ 135° - 24' ระยะ 67.690 เมตร

เนื้อที่ ๕๒ ไร่ ๑ งาน ๘๖ ตารางวา

มาตราส่วน ๑:๔,๐๐๐

หมายเหตุ คำขอประทานบัตรแปลงนี้ ขอทับที่ดินกรรมสิทธิ์ของผู้เอง ดังนี้

- ที่ดินตามอักษรหมาย (ก) คือที่ดินตามหนังสือรับรองการทำประโยชน์ เลขที่ ๘๓๒ เล่ม ๕๓ หน้า ๓๒ เนื้อที่ ๑๕-๐-๐๐ ไร่ เนื้อที่ส่วนที่ทับ ๑๔-๑-๓๖ ไร่
- ที่ดินตามอักษรหมาย (ข) คือที่ดินตามหนังสือรับรองการทำประโยชน์ เลขที่ ๑๒๕๘ เล่ม ๑๓๗ หน้า ๘ เนื้อที่ ๑๑-๑-๓๓ ไร่ เนื้อที่ส่วนที่ทับ ๑๐-๐-๕๘ ไร่
- ที่ดินตามอักษรหมาย (ค) คือที่ดินตามหนังสือรับรองการทำประโยชน์ เลขที่ ๑๒๕๕ เล่ม ๑๓๗ หน้า ๕ เนื้อที่ ๕-๓-๖๐ ไร่ เนื้อที่ส่วนที่ทับ ๕-๓-๒๘ ไร่
- ที่ดินตามอักษรหมาย (ง) คือที่ดินตามหนังสือรับรองการทำประโยชน์ เลขที่ ๑๒๖๑ เล่ม ๑๓๗ หน้า ๑๑ เนื้อที่ ๑๐-๐-๓๐ ไร่ เนื้อที่ส่วนที่ทับ ๕-๒-๑๘ ไร่
- ที่ดินตามอักษรหมาย (จ) คือที่ดินตามหนังสือรับรองการทำประโยชน์ เลขที่ ๑๒๖๒ เล่ม ๑๓๗ หน้า ๑๒ เนื้อที่ ๑๐-๑-๐๐ ไร่ เนื้อที่ส่วนที่ทับ ๕-๓-๐๘ ไร่
- ที่ดินตามอักษรหมาย (ฉ) คือที่ดินตามหนังสือรับรองการทำประโยชน์ เลขที่ ๑๒๖๓ เล่ม ๑๓๗ หน้า ๑๓ เนื้อที่ ๑๓-๑-๘๐ ไร่ เนื้อที่ส่วนที่ทับ ๑๓-๐-๐๕ ไร่
- ที่ดินตามอักษรหมาย (ช) คือที่ดินตามหนังสือรับรองการทำประโยชน์ เลขที่ ๑๒๖๔ เล่ม ๑๓๗ หน้า ๑๔ เนื้อที่ ๖-๒-๓๖ ไร่ เนื้อที่ส่วนที่ทับ ๖-๒-๒๕ ไร่
- ที่ดินตามอักษรหมาย (ซ) คือที่ดินตามหนังสือรับรองการทำประโยชน์ เลขที่ ๑๒๖๕ เล่ม ๑๓๗ หน้า ๑๔ เนื้อที่ ๑๕-๑-๕๐ ไร่ เนื้อที่ส่วนที่ทับ ๑๕-๐-๒๔ ไร่
- ที่ดินตามอักษรหมาย (ญ) คือที่ดินตามหนังสือรับรองการทำประโยชน์ เลขที่ ๑๒๖๒ เล่ม ๑๓๗ หน้า ๒๒ เนื้อที่ ๔-๒-๒๐ ไร่ เนื้อที่ส่วนที่ทับ ๔-๒-๐๐ ไร่

เขียน

ตรวจ



ตัวอย่าง (๒)  
แผนที่แสดงจุดที่ตั้ง

คำขอประทานบัตรที่.....หมายเลขหลักหมายเลขเขตเหมืองแร่ที่.....  
ของ.....

หมู่ที่..... ตำบล..... อำเภอ..... จังหวัด.....

มาตราส่วน ๑:๕๐,๐๐๐

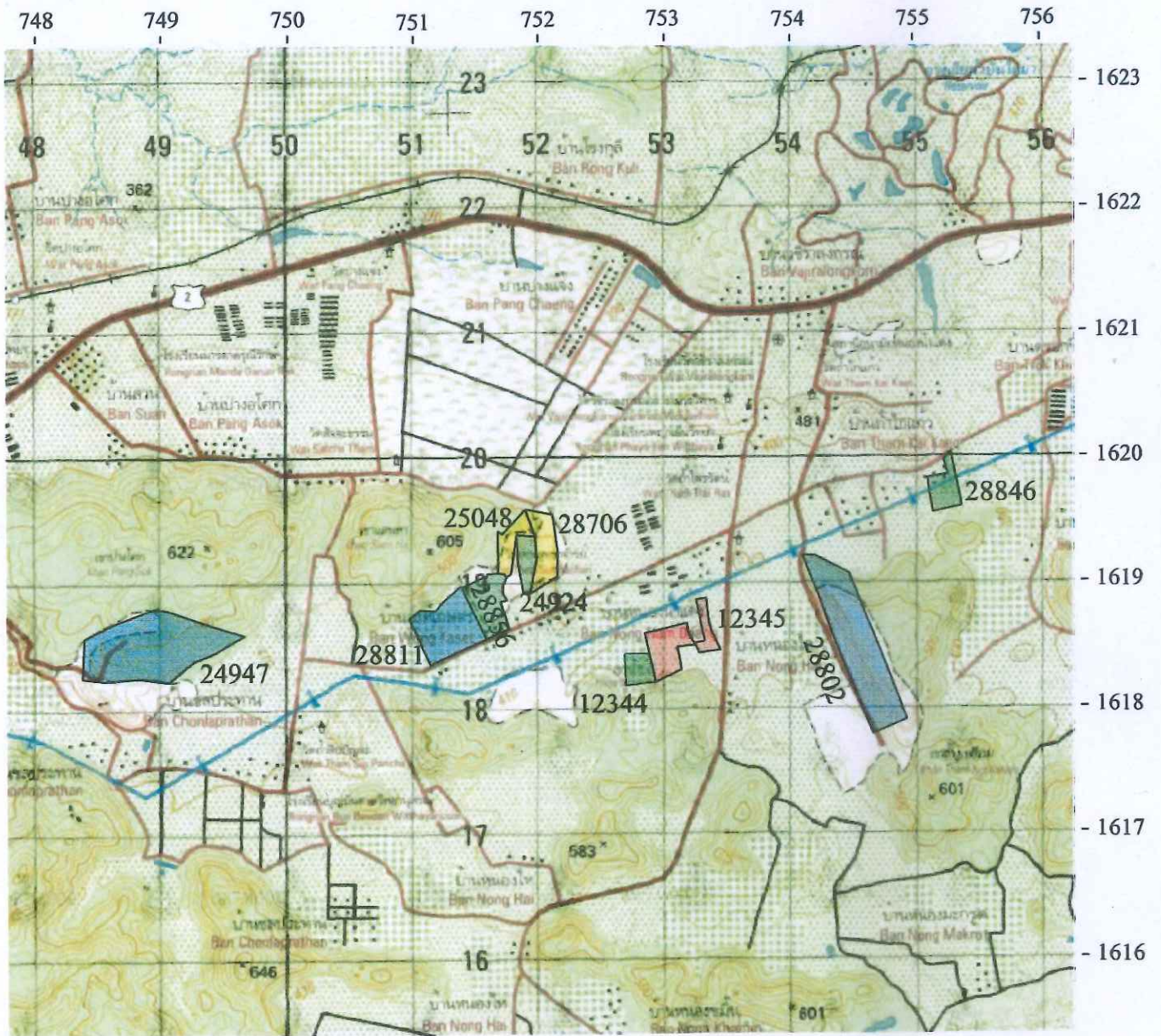

หมายเหตุ แผนที่ฉบับนี้ ถ้ายมาจากแผนที่ภูมิประเทศ มาตราส่วน ๑:๕๐,๐๐๐ ของกรมแผนที่ทหาร ลำดับชุด L 7018 ระวัง 5238 I

- ที่ระบายสี  คือ คำขอประทานบัตรที่.....หมายเลขหลักหมายเลขเขตเหมืองแร่ที่.....
- ที่ระบายสี  คือ ประทานบัตรแปลงโฉมเคียง
- ที่ระบายสี  คือ คำขอประทานบัตรแปลงโฉมเคียง
- ที่ระบายสี  คือ คำขอต่ออายุประทานบัตรแปลงโฉมเคียง

..... ผู้เขียน

..... ผู้ตรวจ

# ตัวอย่าง (๓)

## การเขียนเครื่องหมายแผนที่

- ==== ถนน ทางสาธารณประโยชน์หรือทางรถยนต์  
ถ้ามีความกว้างมาก ก็ให้ใช้ตามมาตราส่วน
- ทางเกวียน (เส้นประยาวหนา)
- ทางคนเดิน (เส้นประสั้นบาง)
- สายไฟฟ้าแรงสูง (เส้นประ 4 เส้น ต่อ 1 จุด)

} ให้แสดงด้วยว่า  
เป็นเส้นทางอะไร  
และเส้นทางสายนี้ไปไหน

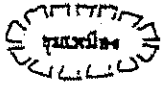

ชุมชนเมือง

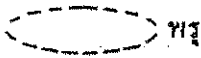

ทะเล



เหนือจริง



เหนือแม่เหล็ก



เหนือกรัด



ห้วย ลำน้ำ มีน้ำตลอดปีได้ทำการรังวัด

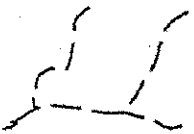

ห้วย ลำน้ำ มีน้ำตลอดปีไม่ได้ทำการรังวัด



ห้วย ลำน้ำ มีน้ำไม่ตลอดปีได้ทำการรังวัด

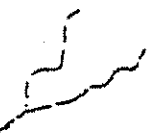

ห้วย ลำน้ำ มีน้ำไม่ตลอดปีไม่ได้ทำการรังวัด

(ถ้าเป็นแม่น้ำลำคลองที่มีความกว้างมาก ก็ให้ใช้ตามมาตราส่วน)

หมายเหตุ เครื่องหมายแผนที่ที่มีได้ระบุในการเขียนแผนที่ฉบับนี้

ให้ใช้เครื่องหมายแผนที่มาตราส่วน 1 : 50,000 ของกรมแผนที่ทหาร



ตัวอย่าง (๔)

แผนที่แนบท้ายประทานบัตรที่...../.....

คำขอที่...../.....

ลำดับชุด L - 7018 ระวัง 5328 I

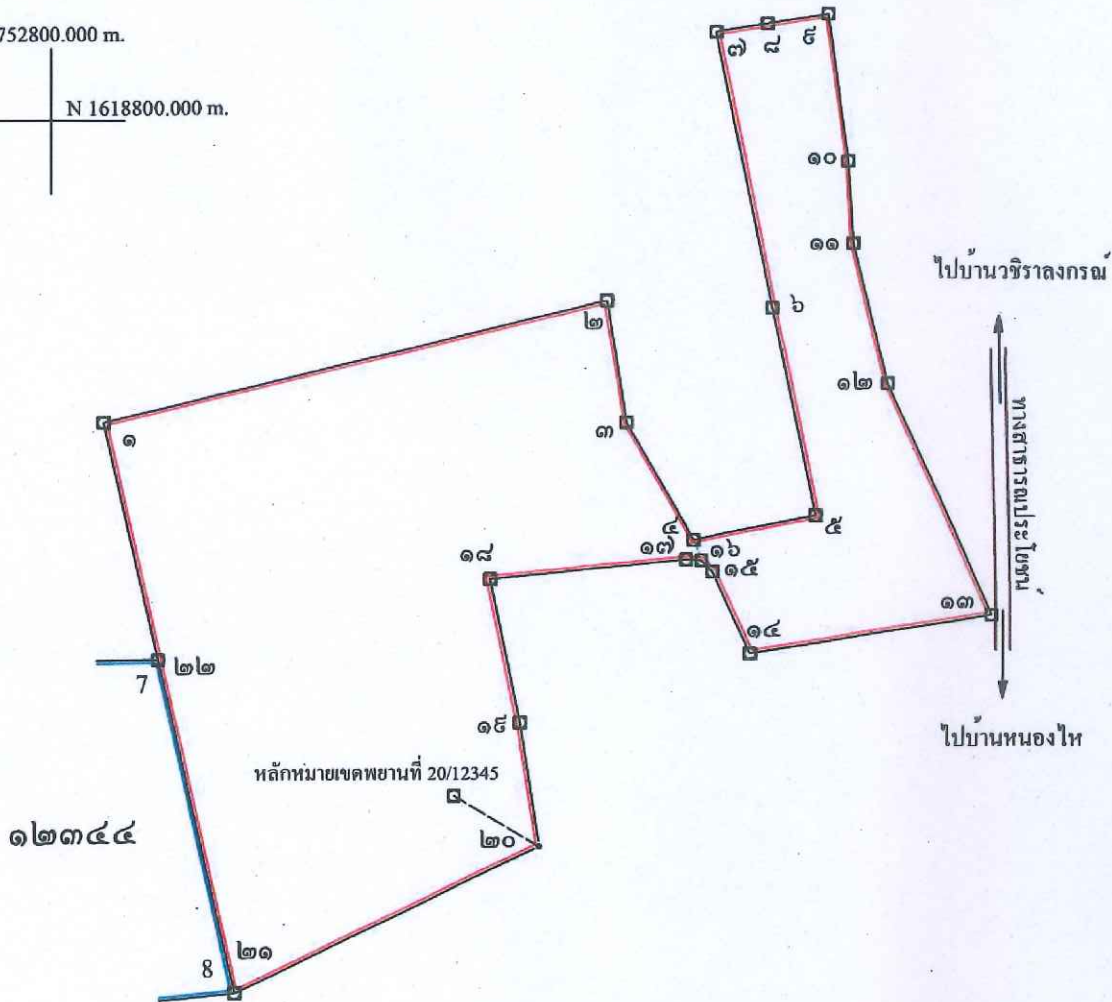
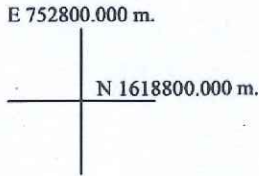

จากหลักหมายเขตพยานที่ 20/12345 ถึงมุมหมายเลข ๒๐ ทิศ 135° - 24' ระยะ 67.690 เมตร

เนื้อที่.....ไร่.....งาน.....เศษ.....ตารางวา

มาตราส่วน.....๑:๔,๐๐๐.....

จากมุมหมายเลข.....๑.....ถึงมุมหมายเลข.....๒.....ทิศ.....๗๖.....องศา.....๓๓.....ลิปดา.....ระยะ.....๓๕๔.๕๖๔.....เมตร
จากมุมหมายเลข.....๒.....ถึงมุมหมายเลข.....๓.....ทิศ.....๑๗๑.....องศา.....๐๓.....ลิปดา.....ระยะ.....๘๔.๓๕๐.....เมตร
จากมุมหมายเลข.....๓.....ถึงมุมหมายเลข.....๔.....ทิศ.....๑๕๐.....องศา.....๒๑.....ลิปดา.....ระยะ.....๕๓.๒๓๖.....เมตร
จากมุมหมายเลข.....๔.....ถึงมุมหมายเลข.....๕.....ทิศ.....๗๘.....องศา.....๔๒.....ลิปดา.....ระยะ.....๘๔.๕๑๖.....เมตร
จากมุมหมายเลข.....๕.....ถึงมุมหมายเลข.....๖.....ทิศ.....๓๔๘.....องศา.....๓๑.....ลิปดา.....ระยะ.....๑๔๕.๕๘๔.....เมตร

ตัวอย่าง (๕)  
แผนที่แสดงการรังวัดที่ดิน  
ประเภท คำขอประทานบัตรเหมืองประเภทที่ \_\_\_\_\_  
มาตราส่วน ๑ : ๕,๐๐๐

หมู่ที่ \_\_\_\_\_ ตำบล \_\_\_\_\_ อำเภอ \_\_\_\_\_ จังหวัด \_\_\_\_\_

คำขอที่ \_\_\_\_\_ หมายเลขหลักหมายเขตเหมืองแร่ที่ \_\_\_\_\_ ราววง 5337 I N 1620 E 754

ผู้ยื่นคำขอ \_\_\_\_\_ สมุดสนามเล่มที่ \_\_\_\_\_ รังวัดด้วยกล้อง Total Station (Leica)

ค่าพิกัด UTM. ที่มุมหมายเลข ๑  
N 1618901.706 m.  
E 752896.838 m.

E 752800.000 m.  
N 1619000.000 m.

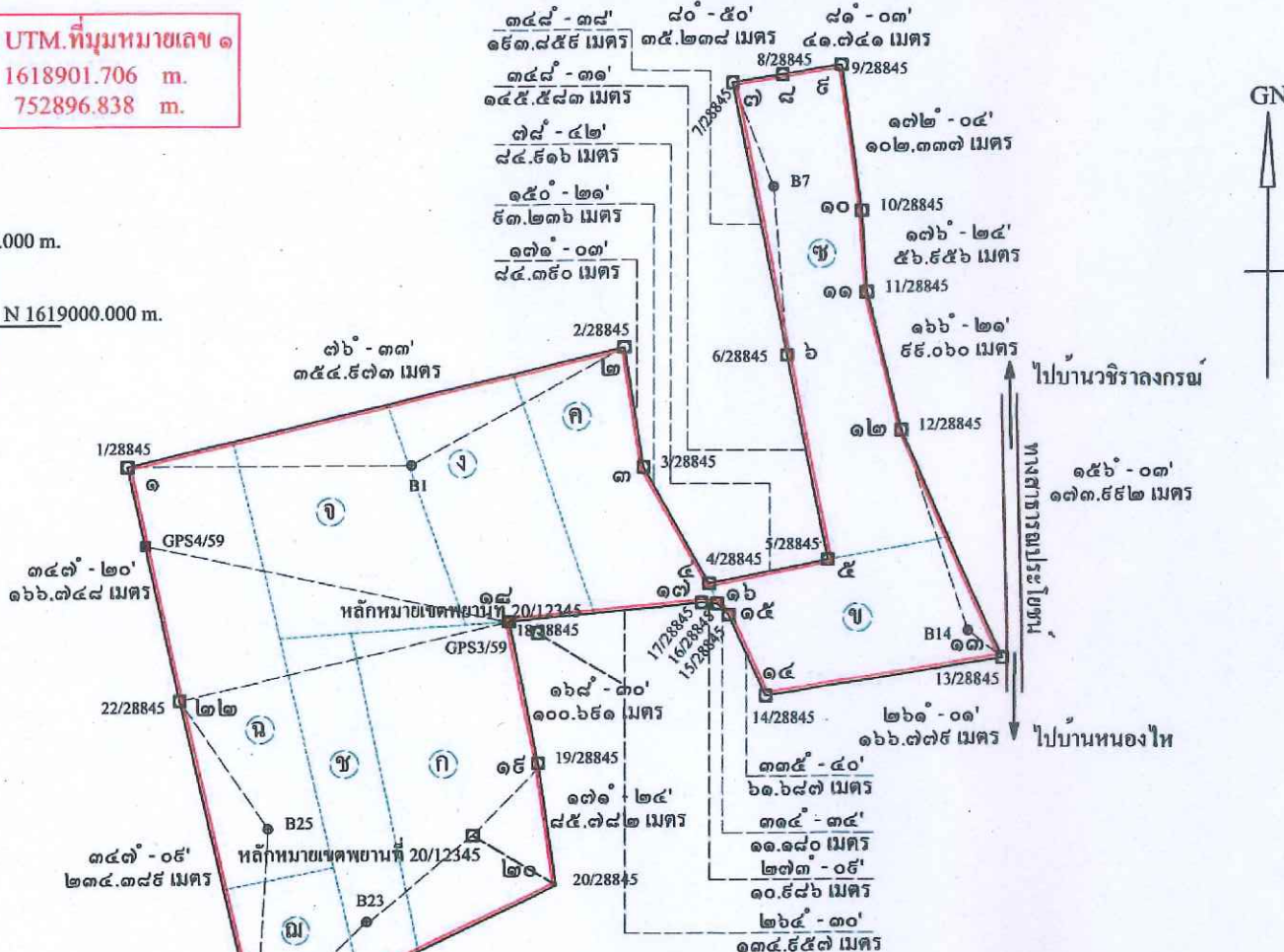

จากหลักหมายเขตพยานที่ 20/12345 ถึงมุมหมายเลข ๒๐ ทิศ 135° - 24' ระยะ 67.690 เมตร

**หมายเหตุ**

- คำขอประทานบัตรแปลงนี้ ขอทับที่ดินกรรมสิทธิ์ของผู้ขอเอง ดังนี้
- ที่ดินตามอักษรหมาย ก) คือที่ดินตามหนังสือรับรองการทำประโยชน์ เลขที่ ๙๓๒ เล่ม ๙๓ หน้า ๑๒ เนื้อที่ ๑๕-๐-๐๐ ไร่ เนื้อที่ส่วนที่ทับ ๑๔-๑-๑๖ ไร่
- ที่ดินตามอักษรหมาย ข) คือที่ดินตามหนังสือรับรองการทำประโยชน์ เลขที่ ๑๒๕๙ เล่ม ๑๐๓ หน้า ๘ เนื้อที่ ๑๑-๑-๓๓ ไร่ เนื้อที่ส่วนที่ทับ ๑๐-๐-๕๘ ไร่
- ที่ดินตามอักษรหมาย ค) คือที่ดินตามหนังสือรับรองการทำประโยชน์ เลขที่ ๑๒๕๕ เล่ม ๑๐๓ หน้า ๕ เนื้อที่ ๕-๓-๖๐ ไร่ เนื้อที่ส่วนที่ทับ ๕-๑-๒๘ ไร่
- ที่ดินตามอักษรหมาย ง) คือที่ดินตามหนังสือรับรองการทำประโยชน์ เลขที่ ๑๒๖๑ เล่ม ๑๐๓ หน้า ๑๑ เนื้อที่ ๑๐-๐-๓๐ ไร่ เนื้อที่ส่วนที่ทับ ๕-๒-๑๘ ไร่
- ที่ดินตามอักษรหมาย จ) คือที่ดินตามหนังสือรับรองการทำประโยชน์ เลขที่ ๑๒๖๒ เล่ม ๑๐๓ หน้า ๑๒ เนื้อที่ ๑๐-๑-๐๐ ไร่ เนื้อที่ส่วนที่ทับ ๕-๓-๐๘ ไร่
- ที่ดินตามอักษรหมาย ฉ) คือที่ดินตามหนังสือรับรองการทำประโยชน์ เลขที่ ๑๒๖๓ เล่ม ๑๐๓ หน้า ๑๓ เนื้อที่ ๑๓-๑-๘๐ ไร่ เนื้อที่ส่วนที่ทับ ๑๓-๐-๐๕ ไร่
- ที่ดินตามอักษรหมาย ช) คือที่ดินตามหนังสือรับรองการทำประโยชน์ เลขที่ ๑๒๖๔ เล่ม ๑๐๓ หน้า ๑๔ เนื้อที่ ๖-๒-๑๖ ไร่ เนื้อที่ส่วนที่ทับ ๖-๒-๒๕ ไร่
- ที่ดินตามอักษรหมาย ซ) คือที่ดินตามหนังสือรับรองการทำประโยชน์ เลขที่ ๑๒๖๕ เล่ม ๑๐๓ หน้า ๑๔ เนื้อที่ ๑๕-๑-๕๐ ไร่ เนื้อที่ส่วนที่ทับ ๑๕-๐-๒๔ ไร่
- ที่ดินตามอักษรหมาย ฌ) คือที่ดินตามหนังสือรับรองการทำประโยชน์ เลขที่ ๑๒๖๒ เล่ม ๑๐๓ หน้า ๒๒ เนื้อที่ ๔-๒-๒๐ ไร่ เนื้อที่ส่วนที่ทับ ๔-๒-๐๐ ไร่

- รังวัดโดยยึดออกจากหมุดหลักฐาน GPS NRM 3-4/2559

- ไม่สามารถรังวัดตามแนวเขตใด เนื่องจากภูมิประเทศไม่เอื้ออำนวย

เริ่มรังวัดวันที่ \_\_\_\_\_ ผู้รังวัด \_\_\_\_\_  
 รังวัดเสร็จวันที่ \_\_\_\_\_ ผู้เขียน \_\_\_\_\_  
 รวมเส้นรังวัดโดยรอบ ๒,๘๓๕.๐๕๗ เมตร  
 รวมเส้นรังวัดติดตอ \_\_\_\_\_ เมตร  
 หลักหมายเขตเหมืองแร่ใหม่ ๒๒ หลัก ผู้ตรวจ \_\_\_\_\_  
 หลักหมายเขตเหมืองแร่เก่า - หลัก



ตัวอย่าง(๒)

สมุดสนาม  
กรมอุตสาหกรรมพื้นฐานและการเหมืองแร่  
กระทรวงอุตสาหกรรม

สมุดสนามเล่มที่.....

คำขอประทานบัตรที่.....หมายเลขหลักหมายเขตเหมืองแร่ที่.....

คำขอประทานบัตรที่.....หมายเลขหลักหมายเขตเหมืองแร่ที่.....

คำขอประทานบัตรที่.....หมายเลขหลักหมายเขตเหมืองแร่ที่.....

ของ.....

ของ.....

ของ.....

ตำบล.....อำเภอ.....จังหวัด.....

ตำบล.....อำเภอ.....จังหวัด.....

ตำบล.....อำเภอ.....จังหวัด.....



๑. รายการตรวจสอบกล่อง

หมายเลข.....

๒. รายการตรวจสอบระยะ

หมวด	หน้า กล่อง	ค่าองศาราบ	มุมราบ	มุมตั้ง

กล่องสำรวจประมวลผลรวม  
 ตรวจสอบการวัดระยะเมื่อเทียบกับระยะมาตรฐาน ปรากฏว่า  
 กล่องหน้าซ้าย ครึ่งที่ ๑ ระยะ ๑๐๐ เมตร ตรวจสอบได้.....เมตร  
 กล่องหน้าซ้าย ครึ่งที่ ๒ ระยะ ๑๐๐ เมตร ตรวจสอบได้.....เมตร  
 กล่องหน้าขวา ครึ่งที่ ๑ ระยะ ๑๐๐ เมตร ตรวจสอบได้.....เมตร  
 กล่องหน้าขวา ครึ่งที่ ๒ ระยะ ๑๐๐ เมตร ตรวจสอบได้.....เมตร

(ลงชื่อ).....ผู้รังวัด  
 (.....)

(ลงชื่อ).....ผู้ตรวจ  
 (.....)  
 วันที่.....เดือน.....พ.ศ.....

๓. รายละเอียดการปฏิบัติงาน

.....

.....

.....

.....

.....

.....

.....

.....

.....

.....

.....

.....

.....

.....

.....

.....

.....

.....

.....

.....

.....

.....

.....

.....

.....

(ลงชื่อ).....ผู้รับวัด

(.....)

(ลงชื่อ).....

(.....)

วันที่.....เดือน.....พ.ศ.....

สมุดสนามเล่มที่.....  
สำหรับ.....  
ท้องที่ตำบล..... จังหวัด.....  
อำเภอ.....  
เริ่มรังวัดวันที่..... เดือน..... พ.ศ.....  
รังวัดเสร็จวันที่..... เดือน..... พ.ศ.....  
ได้มุมรวม.....มุม  
ได้ระยะรังวัดรวม.....เมตร  
หลักหมายเขตเหมืองแร่ใหม่.....หลัก  
หลักหมายเขตเหมืองแร่เก่า.....หลัก  
เพื่อก่อนกิริตหลักหมายเขตเหมืองแร่.....หลัก  
วันรังวัดจริง.....วัน  
ใช้กล้องสำรวจประมวลผลรวมนี้เพื่อ.....หมายเลข.....  
ใช้เครื่องคำนวณนี้เพื่อ.....  
ส่งงานวันที่.....เดือน..... พ.ศ.....

(ลงชื่อ).....ผู้รังวัด  
(.....)

ขอรับรองว่าเป็นต้นฉบับ

(ลงชื่อ).....ผู้รังวัด  
(.....)





15.2 Cm.

17.8 Cm.

ตัวอย่าง (๗)

พ.ร. ๓๐๔

หมายเลขหลักหมายเขตเมืองแร่ที่ **12345**

บัตรพิทักษ์

ลำดับชุด L 7018 Zone 47

ของ บริษัท เพชรดี สีสวย จำกัด ระบาย 4935 III N 1440 E 580

คำขอที่ ๒/๒๕๖๐ ตำบล                      ในเมือง อำเภอ                      เมืองเพชรบุรี จังหวัด เพชรบุรี

สมุดคำนวณเนื้อที่เล่มที่                      -                      หน้าที่                      -                      เนื้อที่ 186-2-86 ไร่

อาชีวพ			ระยะ			เหนือ		ตะวันออก		หลักหมาย	
°	'	"	เมตร		วา	(เมตร)		(เมตร)		เขตเมืองแร่	
						1439962	291	578232	289	1/12345 □	
0	05	32	139	205	69	603	1440101	496	578232	513	2/12345 □
90	05	11	149	706	74	853	1440101	172	578382	064	คานดิน □
							1440101	270	578382	219	3/26474 □
180	00	19	398	014	199	007	1439710	012	578369	421	พยานที่ 4/12345 □
							1439703	256	578382	182	ปู.ม.๔ □
179	51	32	368	950	184	475	1439334	165	578383	254	คานดิน □
							1439334	307	578383	090	5/26474 □
266	05	11	381	770	190	885	1439308	263	578002	252	คานดิน □
							1439308	250	578002	210	6/26474 □
269	58	17	327	791	163	896	1439308	087	577674	419	6/17734 □
59	03	03	258	218	129	109	1439440	883	577895	873	5/17734 □
58	49	56	172	275	86	138	1439531	147	578043	429	คานดิน □
							1439530	043	578043	281	4/17734 □
327	39	10	312	311	156	156	1439793	139	577876	331	คานดิน □
							1439793	890	577876	180	3/17734 □
64	41	27	393	919	196	960	1439962	291	578232	289	1/12345 □
จากหลักหมายเขตพยานที่ 4/12345 ถึงมุมหมายเลข ๔ ทิศ 117° - 54' ระยะ 14.439 เมตร											
หมายเหตุ รั้ววัด โยงยึดจากหลักหมายเขตเมืองแร่ที่ 5/17734 และ 6/17734											
กีด/ทาน <span style="float: right;">ตรวจ</span>											

(นายสมชาย ใจดี)  
นายช่างรังวัดชำนาญงาน

ตัวอย่าง (๘)

สำนักงานอุตสาหกรรมจังหวัด.....

วันที่.....เดือน.....พ.ศ. ....

ที่.....

เรื่อง.....

เรียน.....

สำนักงานฯ ได้ส่งสมุดสวามเล่มที่.....จำนวน.....เล่ม

และมีรายละเอียดตามรายการข้างล่างนี้ ขอให้โปรดส่งเจ้าหน้าที่คำนวณตรวจสอบและเขียนแบบพิมพ์ประทานบัตรต่อไป

สมุดสวาม เล่มที่	คำขอที่	หมายเลข หลักหมาย เขตเหมืองแร่ที่	ชื่อผู้ขอ	เชื้อชาติ	สัญชาติ	อายุ	ที่อยู่ของผู้ยื่นคำขอ				ใบอนุญาตทำเหมือง		ท้องที่ขออนุญาตทำเหมือง			หมายเหตุ		
							บ้านเลขที่ หมู่ที่	ตำบล	อำเภอ	จังหวัด	ชนิดแร่	ท่า น้ำ	ตำบล	อำเภอ	จังหวัด			

ขอแสดงความนับถือ

.....  
 (.....)

เจ้าพนักงานอุตสาหกรรมประจำท้องที่



ตัวอย่าง (๙)  
รายละเอียดหลักหมายเขตเหมืองแร่  
(ท่อเหล็กอย่างหนา)

